臺灣日日新報 夕刊
一月十二日
編輯兼發行人 佐々木[illegible]
發行所 臺北市榮町四丁目卅弐番地 臺灣日日新報社

酒界之王 菊正宗

歐洲外交・新春の一頁
ローマ會談開く
英伊兩巨頭第一次會見

ローマ會談は十一日午後六時よりベネチア宮で行はれた、ムツソリニ首相は介添役としてチアノ外相、チエンバレン英首相亦ハリファツクス外相を夫々同伴し會談は一時間半に亘り餘人を交へず續行せられ午後七時四十分終了、英兩相は一旦宿舍に引揚げた、十二日午後再び第二次會談が行はれる筈（寫眞は右伊首相、左英首相）

【ローマ十一日發同盟】千九百三十九年の歐洲外交史の第一頁を飾るチエンバレン英首相、ハリファツクス外相のローマ訪問は十一日實現された、兩相を乘せた特別列車は午後四時二十五分英伊兩國國旗で飾られたローマ中央停車場に到着、チアノ外相、アルフエリ宣傳相以下を隨へて出迎へたムツソリニ首相は列車から降り立つたチエンバレン首相とミユンヘン會談以來の久濶を敍しつつ堅き握手を交はした後驛前に整列したファシスト義勇軍を閲兵した、それより英國兩相は一旦宿舍たるチアノ外相官邸ビラマダマ[illegible]に入り更に午後五時過ぎキリナーレ王宮に參內記帳後六時ベネチア宮を訪問し愈よチエンバレン、ムツソリニ兩巨頭の第一次會談が開始された

【ローマ十一日發同盟】ムツソリニ、チエンバレン伊英兩國首相の

歐洲新秩序の建設
ム首相が毅然主張か

【ローマ十一日發同盟】チエンバレン英首相とムツソリニ伊首相との會談は十一日午後六時から開かれたが識者の一致した觀測によれば右會談ではミユンヘン會談以後の歐洲の情勢特に東歐、スペイン問題等に關して大綱的原則的な意見交換が行はれ佛伊問題は後廻しとなしムツソリニ首相は歐洲新秩序の建設に關する日頃の主張を相當思ひ切つた毅然たる態度を以て披瀝し英首相の努力を要望するものと見られる

伯林・羅馬樞軸を獨紙一齊に誇示
イタリーの要求支持

【ベルリン十一日發同盟】ローマにおける英伊會談開始の十一日夕ドイツ半官政治外交通信は紙上に「イタリーの要求支持」の重要論文を發表しドイツ各紙も亦一齊にこの論文を轉載し佛伊關係紛糾以來最初の新聞示威を行つて不動のベルリン・ローマ樞軸を誇示した

政治外交通信の論文左の通り

地中海の現狀維持は確固たる現實とは思はれぬ、シリア或はパレスチナに徵しても地中海の勢力均衡は變化せんとしてゐる、卽ち世界はイタリーの地位が一變した事實を見逃してない、從つてイタリーは新なる要求を出す資格を有し新なる大國として歐洲の死活的地域たる地中海に生成するに至つたのだ、以前は他の國家が地中海岸に政治的經濟的發展の可能性を確保してゐたが、今日ではイタリー國民統一の現實がイタリーの正當なる要求とともに各國に依つて承認されることを希望せざるを得ない、一方地中海の領有は英國にとり死活的利害關係を有するものであるからドイツとしては今回のローマ會談が我が盟邦イタリーの諸要求を滿足せしめる結果を招來し且つ關係ある全國家の利害に合致する解決への途を踏み出さんことを希望する

經濟的意義を英政界は重視

【ロンドン十一日發同盟】チエンバレン首相並にハリファックス外相のローマ到着に依り英伊會談は愈よ十一日午後から開始されたがロンドン政界では今回のローマ會談の持つ經濟的意義を頗る重大視してゐる、確聞するにチエンバレン首相はムツソリニ首相に對し若し後者が政治問題に就き妥協的態度を示せば英國はイタリーのエチオピア開發に關し重大なる財政的經濟的支援を與へるであらうと見られてゐる、卽ちチエンバレン首相はイタリーがエチオピアにユダヤ人の移民地を設定することに同意するならばユダヤ人移住委員會に依つて集められた資金をイタリーに與へる旨の提案を試みる模樣であるが同樣提案は既に駐伊米大使ウイリアム・フイリップス氏がルーズベルト大統領の意を受けてムツソリニ首相になしたこともある

"歐洲の危機切迫"
駐英佛兩米大使の報告

【ニューヨーク十一日發同盟】米國の國防計畫を審議する上下兩院の合同委員會は十日目下歸國中のケネデイ駐英、ブリット駐佛兩大使を招持し歐洲情勢に就き報告を聽取したが席上兩大使は歐洲の危機切迫を指摘しこれに對する米國の對策樹立を要望した模樣である米國諸新聞の報道を綜合すれば兩大使の報告要旨次の通り

一、ドイツは九千乃至一万臺の空軍を擁し其內二千臺は爆擊機と追擊機である、毎月二千臺の製造能力があり英佛より質的にも遙かに優秀である

一、ドイツのウクライナ進出又はイタリーのフランス領土に對する示威に依りこの際新たに歐洲の危機再來の惧れが多分に認められる

一、ドイツの東方進出は英佛を戰爭に卷き込まずに濟むかも知れないが佛伊の紛爭は英國の傍觀を許さず最も危險性がある

一、ドイツの領土要求に呼應しムツソリニ伊首相も植民地要求其他兩國要求を考慮しつつある模樣でここに最大の危機が存在してゐる

田端殖產局長東上

【神戶十二日發本社支局特電】議會要務を帶びて上京の田端殖產局長は鈴木技師、佐藤事務官その他を隨へて高砂丸にて朝十時着神戶驛よりツバメにて東上した

杭州附近の殘敵
我が反擊に潰滅
新春匆々蠢動したが

【上海十一日發同盟】新春匆々杭州附近の我軍は錢塘江南岸に屯する殘敵遊擊隊の掃蕩を行ひ凱歌を擧げた、卽ち劉建緒の率ゐる中央軍四箇師約六万は遊擊隊と共同し杭州總攻擊及び後方攪亂を計畫し特に新春の皇軍祝賀の機會を期して攻擊を行ふべく諸準備を進め一月一日早朝敵は杭州西南方の富陽及び餘杭方面において砲擊を開始し富陽東方地區においては約二千の抗敵自衞團が富春江を渡河し蕭山方面に來襲した、事前にこれを知つた我軍は俄然步兵砲兵の共同作戰をもつて神速なる行動を起し蠢動一擧同日夕刻までにこれを悉く擊退し抗敵自衞團は死體四百を遺棄して四散潰走した、また杭州東北方の新市鎭、烏鎭附近に敵第六十二師第一旅の三千が北方山間地帶より潜入したので我が在杭州部隊及び湖州、嘉興兩警備隊は直ちに出動して三方面より水路部隊によつてこれを包圍攻擊し四、五、六の三日間隨所に敵を擊破し、敵は死體六百、捕虜五十を殘して敗走し我方は兵器多數を鹵獲して多大の戰果を收めた、一方これと時を同うして杭州北方武康南方山地にて敵二十六師の約二千が攻擊を試み來つたがこれ亦我軍の猛烈なる反擊と飛行隊の爆擊とにより六日夕刻西方山地に敗走した、かくて劉建緒の小細工も皇軍の神速果敢なる行動で脆くも挫折した

中央政府の成立は北上して後の話
梁行政院長時局談

【南京十一日發同盟】維新政府行政院長梁鴻志氏は十一日午後四時行政院で在京記者團と新年初の會見を行ひ左の如き時局談を試みた

本月二十日過ぎに北上し第二次聯合委員會に出席するが格別新しい議案はない、中支政府成立の時機は今度北上して話をして見なければ判らぬ、國民大會には武漢、廣東側も勿論參加すべきだと思ふ、汪精衞の出國に就ては國民政府及び國民黨が反對してゐることは當然であるが、彼の和平聲明の內容はこの戰爭以前に既に我々が考へてゐたことだ、寧ろ時機は遲い位だ、もつと早ければよかつたと思ふ、國民黨の中でも汪と意見を同じうする者も相當にあるだらう、維新政府も第二年に入つたが矢張り第一の仕事は治安の回復だ關係各部を督勵して一層努力せしめる

大藏省顧問に八代則彥氏

【東京十一日發同盟】大藏省では大藏省顧問深井英五氏が樞密顧問官に就任したのでその後任として八代則彥氏を近く顧問に任命することとなつた、尙これと同時に前藏相池田成彬氏は再び大藏省顧問として大藏省に留まることに決定した

臺北州の郡市庶務主任打合

臺北州では十四日午前十時より州會議室に於て郡市庶務主任打合會を開催するが附議事項は市街庄經費、[illegible]成立後の取扱及び市街庄協議會の運用その他十數件である

その日その日

○英、伊兩首相のローマ會談——駄々つ兒を丸める天賦の技能をローマでも實演しようといふのである。成功したらお慰み

○毎も內閣だけにやらせ、他は指をくはえて見てゐる——そんな手は無いだらう。差當り政黨なんか"協力"のお手本を示すべきだ

○政治でも外交でも、經濟問題でも、世界や國民をアツと言はす位の離れ業が、[illegible]でも二三あつて宜しい。凡打では飽きる

○"元旦の祝酒"を目ざして、幾ら敵が各地に蠢動、皇軍の[illegible]なる反擊に遭つて何れもペシヤンコ。ガラ相應な"下手の考"

○はけ口が無いと、池の水でも腐るといふ。有機體に於ける新陳代謝は、蓋し生理的不可避の要求

人事

▲川村臺南州知事　十二日出府(鐵道ホテル)
▲齋藤思信氏(高雄州地方課長)　十二日出府(鐵道ホテル)十二日夜行にて歸任
▲永井清次氏(日糖重役)　十二日來北(吾妻)
▲田中海三氏(第一生命臺灣支部長)　十一日內地より歸臺
▲杉原佐一氏(杉原產業社長)　十一日來路來臺
▲山下繁造氏(高雄築港所長)　十二日來北(朝陽號)
▲岩崎大雄氏(新日本砂糖工業支配人)　十二日來北(朝陽號)
▲川島理一郎氏(畫家)　十一日來臺(鐵道ホテル)

無絃琴

ある二億円といふ台灣最初の大豫算は、眼に見えぬ方面にまで色々と面目一新の氣や刷新を與へてゐるやうだ。中でも梧棲の築港などは、やれてもホンの小規模の程度でしか、手できぬものと感じられてゐたのに、意外にも事業公債が認められて大手を振つて新年度から着工できるといふのでソレに關係ある方面だけでも可なりいろ／＼と調子付いてゐる▲この頃、台中市郊外に"大和村"といふ新しい村が出來た。何でも村長が鄕茂德君で、村民には本山文平、猪股松之助といふ樣な御仁もゐるさうだが、この村なども計畫に依つて台中市から梧棲へ電車が敷かれると十五分で港まで行けるさうだ。場合、梧棲が台灣西部の大商港となつた[illegible]風の強い梧棲に住宅は不向きで自然台中市近くの方へ住宅が建てられ、やがて台中市と街が繋がる樣にならうとの見透しもあるとのこと▲その折を見越しての事かドウか知らぬが、此大和村は三万五千坪の地を相し勸銀から六十万円とか借りて買ひ取り住宅組合を設け、村內には俱樂部、テニスコート、プール、魚釣り場まで造つて理想の村を築かうと鄕村長さん、大いに頭を捻つてゐるといふが、これなども新豫算による梧棲築港といふ新しい希望が前途に輝くからのことで、今度の新豫算は、此の一例だけでも見る通り相當民人に勇氣と樂しみとを與へてゐること勿論である。

汪精衞とその一派
世界史的舞臺に立つ

新春劈頭卅日汪精衞によつて突如發出された和平勸告に關する對蔣通電大聲明は最近漸くにその內部的諸情勢の窮迫を來してゐた敗退支那の抗日陣營に青天の霹靂の如き白熱を投じたものであつた

汪精衞が現在國民黨副總裁として蔣介石と並び立つ黨の最高首位にあり、又元老として過去黨に盡した幾多の功績、これに伴ふ壓倒的で拔く可らざる潛勢力、而も系統としては所謂改組派の領袖で胡漢民と共に國父孫文の雙璧と稱さるる所謂生え拔きの國民黨員であるだけに蔣陣營に與へる影響は極めて甚大深刻である、國民黨中央委員會は元旦早々汪の黨籍及び一切の公職を剝奪し、抗戰主義派は口を揃へて汪精衞を賣國奴と罵り踏み躙らんとしてゐるなど極力自己陣營の崩潰防止に必死の努力を拂ひ、その周章狼狽振りを示してゐる、汪支持一派も亦某々の論陣を張つてその主張の公正妥當なるを力說すると共に旣に支那今回の危機は共產勢力の浸蝕にあり「中國を亡ぼすものは日本に非ず實に第三インターの陰謀にある」と警告し共產黨攻擊の方向を示してゐることは汪派としてゐることを[illegible]しく特筆附けるものである

× ×

汪派が今後どれだけ新勢力を獲得し得るかは和平に對する國民與論の動向、又抗戰派陣營における所謂肅正工作、汪派に對する政治的防衞工作の成否、國際的環境の如何等により決定さるるところであらうが、汪精衞をめぐる所謂汪派には顧孟餘、陳公博、曾仲鳴、褚民誼、林柏生、彭學沛、それに汪夫人陳璧君がある、いづれも有力な汪の智囊としてその擁護[illegible]にあたり決して蔣派及び共產黨に劣るものでない

御大汪精衞は本名兆銘一八八五年支那革命の搖籃地廣東に生れたと云ふから今年五十五歲、若くして日本に學び法政大學を卒業してゐる、彼が極めて熱烈出色の革命政治家であつたことは既に當時國民黨の前身中國同盟會機關紙民報に自由の烽火を揮ひ、且つ歸國後一九一一年清朝の攝政王載灃暗殺を企て北京の王府に忍び[illegible]を投じたが失敗、捕はれたるも獄中の[illegible]文から攝政王にその鬼才を惜まれて死刑を免れ得たことを以ても充分に知り得る、然し彼は國民黨部內でも右派として猛烈なる國內革命の急先鋒であつた反面に於て支那の內外國難來れば必ず安國、救民に自ら進んで任じ、これがためには或時は私怨を捨てて政敵と結び、或は賣國奴と罵られ、日和見と嘲られても彼は恬然として悠々その所信に邁進すると言ふ實際的政治家として極めて穩健妥當なる本領を持ち合せた。又その國際關係に關する卓拔の見識は支那第一人者として胡漢民をも凌いでゐた

彼は佛國に遊ぶこと前後五回、最初の二回は留學、後三回は政變に際してゐる、一九二四年孫文の死後廣東に於て胡漢民、廖仲愷と共に國民黨の中心となり當時ロシア留學を終へて歸國し中國國民黨軍官學校の校長として漸く國民黨軍建設の緒にあつた、蔣介石と提攜したが一九二六年所謂中山艦事件に關係して蔣の共產黨クーデターが行はれ蔣介石と意見の對立を見るに及んで一九二六年佛國へ外遊した

一九二七年武漢國共合作政府が成立するや迎へられて歸國し上海に於て陳獨秀との時局共同聲明を發表したが蔣と依然意見合はず蔣介石の南京政府と對立して武漢中央黨部委員會委員長となつた。

武漢政府がボロヂンの指導下に第三インターの爪牙を剝く形勢となるを見た汪は次第に左より右に迴轉し、蔣が下野し日本へ亡命後、武漢、南京兩政府を統合した、その後歸國の蔣介石と再提攜したが一九二七年廣東に於ける共產黨事件の突發に際しその責任を追究され政界引退を發表して二度佛國へ去つた、一九二九年冬密かに歸國香港に在り汪の反蔣運動は依然繼續された、この頃までに北伐を完了した蔣介石、地方軍閥の勢力削減のため編遣會議を設け實行に移らんとしこれに不滿を發した北方閻錫山、馮玉祥等が反蔣に轉ぜんとするや一九三〇年汪は之れと結んで北京に國民黨中央擴大會議を開催、打倒蔣派運動の烽火を揚げたがこの時奉天に在つた張學良が蔣介石と通じ北京のこの脅威のため敗退するに及んで汪の企圖は完全に挫折した

汪は太原、天津を經て、一九三一年香港に亡命した、一九三一年蔣介石の提案せる國民會議に於ける約法制定に反對した胡漢民が南京で蔣介石に軟禁され、これに激發されて廣東に國民政府が樹立さるるやこれに參加、北支反蔣將領と連絡して蔣の下野を要求し遂に一九三一年末蔣をして國民政府主席及び陸、海、空軍總司令を辭職せしめたので南京政府と妥協し、滿洲事變後の一九三二年一月統一政府の行政院長に就任し、ここに蔣汪合作政府が成り立ち[illegible]はここに握手した

汪精衞の國際關係は國民黨の父孫文の大亞細亞主義[illegible]されてゐると云はれ、[illegible]「日本と直接に話せば解る」との主張を以て[illegible]

[illegible]風潮は全支に充滿してゐた頃で汪も國難の[illegible]、その地位、保存に努めてゐたのである。昨年三月の國民黨臨時全國代表大會に於て國民黨副總裁に選任され今日に及んだが汪今次の重大聲明は依然汪本來の政治的信念、彼の持つ國際關係の觀念に徹底せるもので汪の眞面目[illegible]注目されるのである

× ×

汪派の內での錚々、國民黨部內における地位よりして汪に依る重鎭たるは陳公博、顧孟餘であらう。陳は北京大學を卒業後一度は中國共產黨に入黨したことがあるが間もなく除名され、コロンビヤ大學に學び後國民黨に入り孫文の門下に活動した、武漢政府時代には[illegible]と共に汪の下に工人部長、中央黨部政府主任として[illegible]

汪の側近にあつて彼の最も[illegible]にあるものは褚民誼である、[illegible]前清末日本に學び次で佛國に[illegible]

新しき秩序 (82)
芹澤光治良作　小林秀恒畫

噂 (二)

ああ、さうかと、杉方先生は若い新聞記者の言葉から、すぐに直子との噂について考へた。それと同時に、トミ子がルイズ夫人を訪ねたことを聯想して、顏を曇らせた。

「ああ、そのことですか。女の學校では、敎室で先生の目の置き場さへ難しいのですよ。偶然に一人の生徒に續けて質問するやうなことがあつたら、すぐその翌日は、先生とその生徒とは怪しいといふ噂が立ちますからね……君の耳にはいつた噂といふのも、そんな種類のものですよ。お耳に入れた者について、心あたりがなくもないですけれど……」

「先生があくまで隱さうとすれば、こちらにも調査機關はありますし……もう、對手の身分も、全部ねたはあがつて、あすにも書くことに、編輯では決定してをりますよ。ですから、先生の感想をいただけなくても、こちらは構ひませんが、それでは先生が却つてお困りでせう」

杉方先生は拗い、者に憎惡の目を向けた。

「事實ないことだから、迷惑だと思ふ以外に、感想もなにもありませんね。……僕は家內を愛して結婚したし、今日でも愛してをりますから」杉方先生は、意識して、わざときざな云ひ方をした。

「先生はフランスの女を日本婦人よりも、立派だといふのですか」

「抽象的にさういふのではないですよ」

「だつて、フランス人の奧さんを愛するつて、いふじやありませんか」

「家內はフランス人かも知れないが……家內について、フランス人だの、日本人だのと、こだはることはないでせう?」

杉方先生はもう助からない氣持がした。

「分りました。先生はそれなら自由主義者ですね」と、自由主義者といふことが、さも罪人だといふ調子で立ちあがり

「フランスの女を愛して、同時に、日本婦人が好きだつてことを、告白したさうですが……全く自由主義者の先生には恐れ入りますよ。それにしても、先生、對手の令孃は可哀想ですね。……その令孃に代つて、公然と先生を叩きますよ。それが正義ですからね」

杉方先生は、この記者のやうな人には、同じ日本語でありながら、言葉が通じないのを、悲しく思ひ、釈明も何も無用だと感じて、書くなら書けと、腹を据ゑた。どうせ名もない赤新聞だと思はうとした。

しかし、若い記者が去つてみると、若い記者の要求が、他にあつたのではないかしらと、漠然と考へた。

噂をたてられたことは、自分の不德として、諦めもできるが、その爲に、直子に迷惑をかけてはならないと、恐らく途方にくれた思ひがした。

自分の方に、若い記者が押しかけるのであるから、勿論、彼女の家へも行くであらう。彼女に傳へておかなければならないと考へた。しかし、直接彼女に話すのも噂の手前憚りがある。彼は放課後田中春子を應接室に招いた。そして、新聞記者のことを隱さず話して、

「志賀さんに迷惑をかけてもいかんから、貴方からよくお傳へして下さい」と頼んで、若い記者の名刺を渡した。

「まあ、困つたことになりましたのね」

春子は、先生の話を聞いて、愈よ恐れにも、親友に災難がふりかかつて來たのだと、立つてゐるまでおののいた。暫らく何といふべきか言葉もなかつたが、ふとこの前に先生のいつた言葉を思ひ出して

「先生、こんなになつて來ますと、直子さんが一日も早く中垣さんと結婚なさることが、一番よいことですわ」といつた。

先生もそれに對して、暫らく沈默してみたが、

「いいや、志賀さんは初志を貫徹して、立派にすべきですよ。その點、あの人は強いから、安心だけれど——」

「でも、直子さんが結婚したければ、先生……お噂をもう打消せませんわ」

目出たく縁起よい整容料!

新發賣
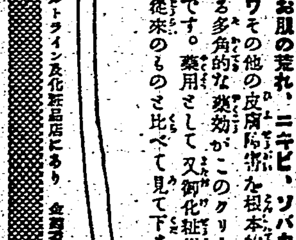

藥用 丹頂バニシングクリーム
酵母應用、專賣特許の
お肌の荒れ、ニキビ、ソバカス、小ジワその他の皮膚障害を根本的に豫防する多角的な效能がこのクリームの生命です。藥用として又御化粧用として、從來のものと比べて見て下さい。
¥.35 .50
丹頂ベルトライン及化粧品店にあり　金鶴香水株式會社製品

落付いた上品な整髪に
丹頂チック ¥.35 1.00 1.60
お顔剃り後には必ず
丹頂アフターシエービングローシヨン ¥.50 .85
フケ・痒み止めには效果的な
丹頂ヘヤートリンシ ¥.95 .180 3.00
一歩進んだ
丹頂艶出し香油
御婦人方の頭髮のかゆみ止めに
丹頂の香り
分子が細かくてノビのよい
丹頂粉白粉
刷毛ろた魅力さ自然の色味
丹頂口紅・ホ・ヘ紅

身嗜みは今年も
丹頂で
パリー製に優る國產最高基準品

植物性 專賣特許

野村院長の英斷

學習院の氣風確立に 一般から入學生

優秀健康な兒童を募る

【東京十二日發本社特電】學習院長野村大將は就任以來着々院内改革を斷行し來つたが皇太子殿下の初等科御入學を一年後に控へ健全な學習院氣風確立の必要を痛感し生徒を積極的に廣く華族以外からも求める事を決意し十一日附の新聞紙上に從來未だ行はなかつた生徒募集の廣告を出し注目を惹いて居る、從來學習院を特殊學校視して子弟を送り込む向きが多く斯くては明年御入學の皇太子殿下に對し奉り畏れ多いのみならず院長の熱望する「國家の大使命に盡し得る人物の養成」も徹底を缺く憾みがあると云ふので優秀健康な兒童を一般から廣く募集する事に決したものである、來る新學年の募集人員は初等科一年六十名、中等科一年十名程度で初等科は一月九日から同二十日まで、中等科は一月六日から同二十日まで出願を受付け考査の上入學させる筈であるが、優秀溌剌たる一般の兒童が持込む清新の氣が同院の氣風に如何なる影響を與へるか、その結果は注目されて居る、野村院長は語る

學習院へは一般の子供も入學出來ると云ふ事を知らぬ人が多いので居るが、内の子弟も相當入つて居るが、華族以外の子供は遠慮勝だが華族の子供となら一緒に勉强出來るだらう位の氣持から入學させる人が相當あるのではないかと思ふ、それでは面白くないし、又名門子弟の廉正の意味からも一般の優秀健康な兒童が欲しい、華族と一般の子弟が互に切磋琢磨して健全な院の氣風を確立して貰ひたい

新時代の"國民服"

來る十六日に特別委員會で 中田氏案を採擇せん

【東京十二日發同盟】新時代の統一的國民服決定のため國民精神總動員中央聯盟が主宰する服裝改善に關する委員會は昨年中數回の會議で先づ通常服たる背廣の改良より着手することに決定し來る十六日の第四回特別委員會では愈よデザインの細部に亙つて原案を作成する運びに至つてゐるが昨年の第三回委員會席上參考として宮内省技師中田虎一氏から提出されたる同氏考案に成る

獨特の 國民服が際物的好評を博し就中陸軍各委員はこの國民服を以て総ゆる改善條件を備へたものとしてデザイン特長の詳細を被服本廠の機關紙「被服」一月號に掲載するなど十六日の委員會では中田氏の原案が殆どその儘委員會案として採擇されることは決定的となつた、中田氏の國民服は外見は略背廣に似てゐるが日本の氣候、風俗に端的に適する服裝たる神代服のデザインを

基調と し上衣は折襟で重ね目の狹い兩前合せ、ズボンは膝下は背廣のズボンと同樣であるが腰の部分を袴式にして兩側に割目を入れ前後を紐で結ぶ、又上衣の腕はボタンを外せばまくり上げられる樣になつて居り、シャツ、カラー、ネクタイを用ゐないので襟元を引締めるため下着に在來の襦袢を用ゐて襟を覗かせズボンは折目の崩れによつて起る不體裁を除くため縫目を前後に廻してゐる又中田氏の私案では通常服の場合は

色は 自由と し團服、作業服は國防色に統一し且つ上衣にバンドを附けズボンの膝下を乘馬ズボン式にボタンで止めるやうに形式を變へてあり通常服の場合背廣と比較して合服及び下着の省略、洗濯の簡易等を考慮すると三年間に各一揃へ新調すると見て背廣一着二百二十圓に對し五十九圓といふ經費で足りる計算になつてゐる、以上の條件は委員會で決定してゐる季節、經濟、能率以外に日本的傳統を考慮したもので外觀など総ての條件を具備してゐるので折紙を附けられたものである

石本部隊の戰(傷病)死者

十二日原隊から發表

石本部隊の名譽の戰(傷病)死者は十二日原隊から次の通り發表された

歩一 有村 敏雄（鹿兒島縣日置郡伊集院町清藤一八六七）
歩一 有木 繁（鹿兒島縣川邊郡笠砂村大浦四三〇）
軍夫 山本 國男（臺中州彰化市北門町四四四）
歩一 有賀 健二（臺北市本町二ノ一八）
歩一 三角 畏内（鹿兒島縣川邊郡枕崎町枕崎四二八一）
歩一 伊腹 信義（熊本縣宇土郡網津村大字宇土二五三二）
歩一 荒木 里行（熊本縣鹿北郡水俣町大字袋六八六）
歩二 岩瀬 廣成（京都府與謝郡葉老村手丹ケ鼻一〇三八）
歩一 原田 利光（熊本縣天草郡本渡町大字本泉二一六）
歩一 泥谷 正夫（基隆市田川町一三八）
歩一 宮脇 正男（鹿兒島縣薩摩郡川内町大字小路五六九五）
歩一 久留 正巳（鹿兒島縣薩摩郡川内町宮内四一五七）

有賀一等兵は 柔道と水泳が得意だつた

石本部隊の有賀健二一等兵は武漢攻略戰に於て惜くも戰傷を負ひ○○病院にて遂に名譽の戰傷死を遂げた、同一等兵は熊本市古大工町の出身、台北壽小學校を卒へ東京にて修學し出征前までは台北市本町二丁目日米商店に勤務してゐたものである、趣味は柔道、水泳が得意で柔道は初段であつた、同僚間でも温厚篤實を以て知られ非常に惜まれてゐる、尚父兵滿二氏令弟大兵衛(二〇)君は目下内地に居住してゐる外、母堂の○○さん令妹あさ子(○○)さん及び令弟滿信(一〇)君が台北市本町二ノ一八に居住してゐる（寫眞は有賀健二一等兵）

陸の荒鷲再度の重慶爆撃行を擧げる勇士達—○○基地にて—
（上）出發に際し部隊長との訣別
（下）重任をはたして喜びの祝杯
陸軍省許可濟

白衣の勇士

十六日内地へ歸還

石本部隊の戰傷病諸勇士は十六日午前七時十五分台北驛發列車で内地に歸還することとなつた

○○部隊の歸還兵

○○日朝○○へ到着

○○部隊歸還兵は○○日朝○○驛着列車で歸還する

戰傷病勇士が 臺北へ歸る

内地より歸還の戰傷病諸勇士は十四日午後四時五分の列車で台北驛着の由

採炭夫二名が即死

【基隆電話】基隆郡瑞芳街瑞芳三三五採炭夫陳宗(三〇)同胡隆好(三)の兩名は十一日午後一時半頃同地基隆炭鑛瑞芳第一坑坑内で作業を終へ坑口より九百五十五間の地點で休憩中突如背後より台車三台が疾走して來たので避けんとしたが逃げ遲れて跳ね飛され何れも頭部を粉碎され即死した

刺身庖丁で突き刺さる 犯人は逃走

十一日午後十一時半頃台北市若竹町三ノ二三番地割烹店商店員劉鎭炎(二〇)は新富町一ノ二〇番地前路において待ち受けてゐた年齢十六、七歳の本島人男に背後から刺身庖丁を以て突き刺され左肩甲骨下肉部に達する重傷を負ひ人事不省に陷つたが直に入船町李朝北醫院に擔込まれ生命は取止めた模樣である、犯人は其の場より逃走し當局では目下搜索中

洪國の一親日婦人

藝術品や教育資料 我が文部省に遙々寄贈

【東京十二日發同盟】ハンガリーの首都ブダペスト在住の一親日婦人が日洪文化交驩の一助にと大きな三つの木櫃一ぱいに數々の民族藝術品、修身教育資料書籍等を詰めハンガリー駐在の松宮公使を通じて文部省に送つて來た、これは防共の一戰士として雄々しく戰ひ續けてゐる日本民族の勇氣と愛國心に感激した元ブダペスト國立高等女學校教員日洪協會員グスターフ・クルッ未亡人で三年間かかつて蒐集した同國の文化資料を東京科學博物館や長年の知己である三井高陽男、西郷從吉歩兵少佐、牧山耕藏代議士、今岡十一郎外務省囑託、飯島直利子爵等に送つて來たもので文部省ではこれらの贈り物を關係名士に夫々分配すると共に東京科學博物館に特別室を作つて此處に陳列しクルッ未亡人の意思に副ふこととなつた

工化學會支部の例會

工業化學會台灣支部では十六日(月)午後七時から龍口町教育會館に於て次の通り第十一回例會を開催する由
一、臺灣產タンニン原料に關する研究（相思樹皮タンニンの化學成分並に同樹皮タンニンエキスの試驗に就て） 田崎 佐市氏
一、カーボンブラックに就て 川竹 直作氏
なほ同日は講演後、アメリカに於けるウッドロヂン事業(一卷)タイヤル(三卷)の映畫も上映することになつてゐる

臺陽鑛業の碎碎工場 今曉發火し燒失

烈風中とて消火作業は困難

【基隆電話】十二日午前二時半頃基隆郡瑞芳街臺陽鑛業瑞芳鑛業所碎碎工場より發火、鐵骨木造二階建の工場を包み折柄の烈風に煽られ火勢は猛烈を極め黒煙濛々と天に冲し紅蓮は焿子瀬濱の海面に映じて凄じい光景を呈した、急報に依り瑞芳警察では直ちに全員を非常召集し同地消防組員、壯丁團員、會社從業員及び會社自設の消防組と協力

必死の 消火に努めたが何しろ消防設備も不完全であり、それに水道の施設もなく僅かに十番坑内より流出する泉水を以て消火に努めたので作業は全く意の如くならず、最後に消防組員、壯丁團員及び防衛團員の一部が決死隊を組織し、火の粉飛散する中を果敢なる破壞作業を始めた結果、午前五時に至り二階建工場一棟（五十坪）を全燒、隣接せる二階建工場一棟(百二十八坪)を半燒して漸く鎭火したが、周圍一帶には製錬場等の木造工場が林立してゐるので一時は非常なる危險を

思はせ た、損害は建物一万円、機械一万六千円で原因は目下調査中であるが、漏電か或は火鉢の火の不始末からではないかと見られてゐる

日新町の小火

十二日午前一時半台北市日新町一ノ二七張資(五〇)方に小火あり壁板その他を燒失したのみで大事に至らなかつたが一時は大騷ぎであつた、原因は張が數名と共に賭博開帳中煙草の吸殻を床下に落しそれが紙屑に引火したもの

國民精神文化講習會員を招き國語や體育演習會

臺北州では先般來草山に於て管下中等學校教員を集め國民精神文化講習會を開催中であるが、十四日を以て終了するので同日午後一時半より二高女講堂にこれら講習員を招待し國語演習會並に體育演習會と音樂演奏會を開催する、出演者は公學校兒童、保育園兒、國語講習所生徒、青年團員、教員新生徒等で同會は教化事業に比較的縁の深い中等學校教員の蒙を啓く事となつてゐる

物凄い春場所の人氣

ファンは前日正午前から殺到 初日の木戸を午後九時開く

【東京十二日發同盟】新春の人氣は國技館から……待望の春場所大相撲は滿都の人氣を総攬して愈よ十二日初日を開けた、前日から木戸の開くのを待つ熱心な角技ファンは早くも太鼓が繰り出した午前十一時頃から現はれ夕刻六時頃には既に六百餘名の長蛇の列を作り大川の寒風に晒されながら「双葉を倒す者は鹿島洋か玉ノ海だ」と物知り顔も交つて八時すぎには人垣は兩國橋にまでも達してしまつた、そこで協會側では遂に近年來稀有の事が生ずるのでこの大切なお客の人々に風邪を引かせては大へんと警察當局と協議の上、例年になく午後九時に木戸を開けると待ちに待つた觀客は五千餘名一の場内へ洪水のやうに流れ込み綜ら二等の桟敷を殘して三階まで九分通り埋まつてしまつた、ショールに顔を包んだ婦人客も交じり續々と詰寄せ摘み詰められた觀衆は……武藏山が休場で兩國組の姿は見えないながら午後十一時半には一千の觀衆を容んだ

大相撲春場所 二日目取組

【東京十二日發同盟】大相撲春場所二日目取組左の如し
[illegible]

加藤武雄氏の 新小説"南風の歌"

近く本紙朝刊に連載

本紙朝刊に連載中の竹田敏彦氏作麗人卅は近來の作として各方面より絶讃を得てゐたが、近く完結を見るので次回は吾が文壇一方の雄、加藤武雄氏の『南風の歌』を連載する事とした。尚挿繪は富田千秋畫伯である。作者及び挿繪家の言葉を次に……

作者の言葉

加藤武雄

それぞれの運命と性格をもつた三人の青年が登場する。三人の青年の生活とからみあふ、三人の娘の生活がそこにある。

霧深くして、路は多岐、眞理の門は狹いのだ。そこに、さまざまの悲喜劇が展開されるわけだが、帰するところの大道は、もとより一筋。問題は彼等がいかにして、その狹き門をくぐりぬけるかにある。作者にとつては久振りの新聞小説、精一杯に書いて見ようと思ふ。

挿繪家の言葉

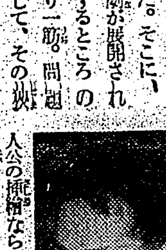

富田千秋

一人の主人公に一人の女主人公の挿繪ならば、非常に樂に描けますが、三人の男性、三人の女性が登場、同時に活躍するとすれば、挿繪としては非常に難かしく、骨の折れる仕事ですが、一つ素晴らしいものを書く心算で、大いに張り切つてゐます。

山田中支最高指揮官及川司令長官を訪問（於○○艦上）

渡航者協會の設立

州外事課で計畫進む

台北州外事課では新東亞建設の國策に順應し將來海外渡航者の向上發展を圖る目的を以て州下渡航者を打つて一丸となす渡航者協會設立の計畫を着々と進めてゐるが同協會は財團法人として結成を見る模樣で、從來動もすれば海外發展に對する正しき認識を缺く者のある實狀に鑑み渡航者一般の教養を圖り此の統一機關を以て團體の力に依り渡航者は結束を固め効果を擧げることを主眼とするもので渡航者の健康、語學教育、旅行物の發刊等を行つて渡航者の素質向上に資することとなつた

自轉車乘りの奇禍 バスに刎られ重傷

【基隆電話】基隆市義重町四ノ一六高木正則(二〇)は十二日午前七時十分自轉車に乘つて哨船頭より仙洞へ向ふ途中大正町二三先（三井倉庫前）道路に差掛つた際、折柄前方より疾走して來た運轉手林坤地操縱の市營バス北一一七七號と正面衝突、自轉車諸共跳飛され高木は左の手指三本を切斷されその他に重傷を負つた

賞與金を國防獻金

台北市大和町竹の家内光〇、万知子、千代榮、光與、千代丸の五名は過日台北檢番から賞與金を授與されたのを今回國防獻金にと本社へ依頼し來たので早速其の手續をとることとなつた

徐州と淮河北岸間の旅客營業を開始

當分の間一日一往復

【北京十一日發同盟】昨秋皇軍地區はじめ津浦線一帶に亙る殘敵掃蕩の結果同方面の治安著しく回復したため滿鐵北支事務局では北京南京を結ぶ津浦線の徐州淮河北岸に至る百六十餘粁の旅客營業を開始すべく準備を進めてゐたが愈よ來る十五日よりこれを實施するに決定した、右區間は徐州陷落後軍需輸送に運轉されてゐたもので今回淮河北岸驛までの軌道の完全復舊並に貨客車輛の整備成り當分の間一日一往復で營業を開始する筈これに依り南京までは百七十五粁を餘すのみとなつた

音樂團の慰問團出發

台北音樂會の南支皇軍慰問團一行は十一日夜豫定を變更し同夜十時半發列車にて市會議員慰問團一行と同行賑やかに出發した、現地演奏會のプログラムは吹奏樂、小品舞踊、支那音樂、俚謠舞踊、歌謠曲、管絃樂等十二番に上つてゐる

傷病兵に慰問金

【新竹電話】新竹酒類賣捌品付賣出聯合會では金一千圓を台灣軍傷病兵に對し慰問金として聯合會長名を以て十一日州知事に提出した

重工業地帶の土木工事進捗

【高雄電話】高雄市重工業地帶の土木工事は新年度を以て更に大飛躍し工業高雄の機能發揮に至る前提條件完備をめざして進捗中で工事中の運河工事は三月末には掘鑿護岸も完成の見込立ち二、四工場は建築着手に決定した模樣で尚十二年度に終了のアルミ工場に至る幹線道路は更に延長して各工場との交通の利便に資すると共に水道工事も現在のアルミ工場までの一號運河を經て更に延長される、右諸工事に關聯し新停車場をめぐる道路舗裝も一部着工される事となり期待されて居る

外人の滯留を國府が制限

【香港十一日發同盟】重慶來電に依れば國民政府外交部では最近貴州省の軍事的重要性に鑑み本月一日より外國人の滯在期間を六箇月に制限する旨公布した

自動車運轉手の試驗

臺北州警務部では一月一日より十日まで(五日を除く)に亙り東洋自動車講習所に於て小型、特殊、普通自動車運轉手の資格に關する試驗を實施する由

子供理科の會で第二回の採取と見學旅行

臺北子供理科の會では第二回の採集及び見學旅行を來る十五日(日曜)に催すが、同日は午前九時圓山動物園前に集合の上臺灣神社に參拜し、これより士林の園藝試驗場及び製紙會社を見學して芝山巖に到り、ここで各專門家の指導説明を受け午後四時頃宮の下バス終點にて解散の筈、尚ほ雨天の際は二十二日に延期するとのこと

新竹三曲研究會を組織

【新竹電話】新竹市内在住者で尺八、琴、三絃の同好者を糾合し今回新竹三曲研究會を組織する事になり、來る十五日午前十時より榮町キラク食堂で發會式を兼ね發表會を催すこととなつた、本會の趣旨とするところは流派、上手下手、師匠、自己流、獨奏等の如何に拘らず又三絃に長唄もよし、ヴァイオリン、ギター、チェロ等邦樂の合奏に志す者の入會を乞ひ獨りでも多く集つて相共に樂しまうと云ふにあり、毎月一回發表會を開く筈で、入會希望者は新竹小學校内古澤雅山氏宛申込まれたいと

内台定期航空

内台定期航空（上り便） 新高號は十三日午前六時三十分發北坂乘客は 德永芳雄、李慶紅、石井貞、河勝勇外二名の諸氏

あすの天氣

臺北地方 東の疾風曇
北部地方 東の疾風曇小雨
東部地方 北東の和風曇後小雨
西部地方 北の和風曇後晴
南部地方 北の和風曇後晴

今晩の映畫

◇芳乃館 午後一時上映 1週日ニュース 2新月の歌 3大每・パテーニュース 4御存じ紫頭巾
◇大世界館 午後一時上映 1春に唄へ 2週日ニュース 3紅蓮篇 4ブラウンの空中戰
◇新世界館 午後一時上映 1浮世小路 2月(つきしろ)晩 3出世高虎
◇タイゲキ 午前十一時上映 1週日ニュース 2べらんめえ人情 3街は春風 4江戸前結婚
◇國際館 午後一時上映 1空の文化 2艦隊躍進 3週日ニュース 再び戰場
◇第二世界館 午前十一時上映 東京名人大會 1新舞踊、其他 洋舞、獨唱、浪曲、漫才、歌謠曲

謝出火御見舞

本日拂曉當社瑞芳鑛山九番坑練鑛場拾鑛場出火ノ際ハ一方ナラザル御配慮ヲ辱フシ御芳志難有奉深謝候

御蔭樣ニテ練鑛場拾鑛設備ノ一部ヲ燒失セルニ止マリ損害至極輕微ニシテ操業ニ何等支障無之候間何卒御安神被下度候

尚混雜中御尊名御伺ヒ洩レモ可有之乍勝手不取敢紙上ヲ以テ御厚禮申上候

昭和十四年一月十二日

臺陽鑛業株式會社

長門美保獨唱
子守唄名曲集
シューベルトの子守唄
モーツアルトの子守唄
クライスラーの子守唄
ジョスランの子守唄
ブラームスの子守唄
日本古謠子守唄
日本聲樂界の輝ける第一人者、長門美保嬢が全力を傾けての獨唱！各御家庭に是非一組を備へたい不朽の名盤集です。
キングレコード
三枚一組・五圓五十錢

病人の食物 カユ・重湯・牛乳・葛湯に

感冒・肺炎・百日せき・氣管支炎
特効吸入藥 カンピロン
（合理的＝吸入療法）
大阪 全國藥店にあり

不治ではない
ぜん息・神經痛 中風・高血壓
血の濁りを根本から治す今津博士の新療法
今津研究所

學校生徒學用品の調整節約を實施（下）
各家庭の熟讀勵行を希望

子供(臣賞)桑港萬國博へ送られるもの　池上富久一郎

四、手藝科の用具及材料

(一)材料及器具類の選擇に就て

イ用具及材料は成るべく家庭の有合せ物、古品の工夫利用を以てすること例へば

1端物を綴合せ大なる布として使用せしめ

2古洋服にて子供服、クッション袋等に再生改造せしめ

3編物の練習に解き糸を延ばして使用せしめるが如し

ロ用具及材料の新調はよく家庭の情況を調査したる上にて行ふこと、新調品は努めて國策に順應すべきものなるも代用品販賣品等擴出するに當り簡單に之を採用する等のことなく十分の調査研究を經べきものとす金屬製品の新調には特に考慮を要す

ハ教材は實用的のものより選擇し用材は再製利用に便なるものに依るを可とすると共に美的情操の陶冶に留意すべきこと

ニ例へば一教材に使用したるものを他教材にも利用し而も直に實用に適する様工夫すべく基礎編物は適當なる圖案に依りテーブルセンター座蒲團カバー等となすが如し

(二)使用法の合理化に就て

イよく他教材他教科との連絡を考慮すること

例へば用具に於て鋏針その他裁縫科と共通に使用し得るものは最少限度の數にて間に合はすが如し

ロ編物の中金屬製用具を使用する類の教材はなるべく避け又代用品使用にて辨ずること

ハ金屬製鈎針使用の花枝敷類を竹製の四本針(竹製)を使用して編むが如きは用絲も少く經濟的にして成績も低下せざるべし

ニ大型のものは支障なき限度を以て小型とし材料の節減を圖ること

ホ用布の不足する場合は接合せて之を用ひ適當なる圖案に依り接目を美化し或は配色に心して接合を可とす

(三)實行徹底の方法

イ特に手藝科の性質上生徒兒童をして自發的に物資節約の良習に慣れしめる様指導すること

ロ各家庭より持寄らせる種々なる用具用材を檢し之が使用利用保存處理法等に就ては單に理論と説明とに止むることなく個別指導をなすこと

ハ古靴下を再生する場合の如き其の絲の解き方延し方等を教材として指導を加へ、其の仕上を待ち生徒兒童自らの工夫努力による廢品再生の興味を味はしめ進んで各家庭に於ける廢品處理に當らしめるべきこと

ニ用具用材の整備は常に家庭と連絡し且早目に告知して其の蒐集に便ならしめること

ホ用具用材の保存法に留意せしめること例へば針、鋏等は油布に包み錆を防ぎて永く使用に堪へ得る様にし用具の破損は直に修理法を授くるが如し

五、家事科の用具材料

(一)實驗實習用材料に就て

家事科に對する一般學用品は極めて少く家事教科書の外ノート(罫紙)鉛筆物指方眼紙(更紙)家計簿用紙(更紙)及び洗濯洗張り染色等の用布の類に止まるを以て之が調整節約に關しては他の學用品に準ずるものとす

イ染色は衣服材料の利用更生を主とし手藝染色を省くこと

ロ燃料殊に石炭瓦斯の節約をなすこと

ハ割烹材料は特に時局に適應せしめるは勿論安價榮養料理を主とし料理法の合理化と相待つて無駄を生ぜしめざること

ニ蔬菜園藝との連絡を計り割烹材料に利用すること

ホ實驗實習用藥品の材料を成るべく少くし殊に石油べんぜん揮發油澱粉白粉等の使用を少くすると共に代用法の研究をなすこと

ヘ繃帶法實習に用ふる材料は新品の類は新に購入することを避け成るべく職員生徒の製作品を以て代用すること

ト實驗實習用具は一層手入法及保存法を研究し長期使用に堪へしめること

(二)教授上の注意

イ教授の實際化は家事科本來の目的なれども時局柄一層之が徹底を期すること

ロ以上諸般の消極的節約を計ると共に現在及將來に必要なる時代の要求を考へて教材の取捨選擇を行ひ積極的考慮を加ふること

ハ國策時代用品等の使用に際しては輕卒に陷らざるやう留意し愼重なる研究の上の實行に移すべきこと

六、被服類

(一)制服制帽は現在使用中のものを補修等により可及的長期使用に努めしめ破損甚しく止むを得ず新調する場合は學校所定の制服に限らしめること

(二)帽子の日覆は之を廢止する事

(三)新に入學せる生徒兒童には在來着用の制服を其の儘許すこと

(四)特殊の事情ある學校の外校服、體操服、作業服、教練服等各種の被服は可及的之を單一化すること

(五)女子に對しては特にスカートの調製に留意し十分なる縫込みを取り身長に應じて適宜調整出來得る様考慮し置くこと

(六)防寒用外套は之を使用せしめざること

(七)長靴下は之を使用せしめざること

(八)ゴム、革等のズボン釣バンド等は新に購入せしめざること

(九)通學用、教練用、體操用、作業用等多種の履物は成るべく之を單一化すること

七、教科書參考書

(一)各科共教科書の變更は必要止むを得ざるものに止め古本(同一版)使用に便ならしめること

(二)成るべく上級生の教科書を讓り受けしめること

(三)參考書として生徒兒童に所持せしめるものは必要止むを得ざるものに限ること

八、其の他の學用品

(一)万年筆及シャープペンシルの使用を禁じ鉛筆を使用せしめること但しペンの使用を許すこと

(二)生徒兒童に使用せしめる用紙、筆記帳等は更紙を用ひしめること但し英語には洋罫紙、數學には方眼用紙の使用を許すこと

(三)鉛筆は品質の選擇と削方とに注意し且竹製鉛筆挾等を用ひて完全使用の工夫をなすこと

(四)生徒兒童の懷中時計、腕時計シースの使用は之を禁止する事

(五)生徒兒童に購入使用せしむべき實驗實習用具、武道及運動用具は各目の製作共同購入又は共同使用等に依り可及的冗費の節約を圖ること

定期種痘施行
◇十三日の分◇

△種痘　十三日(金)午後一時より四時まで

△檢診　二十日(金)同右

△場所（南）元園町警官派出所管内一円は元園小學校、昭和町は同町警官派出所、三張犂は興雅部落集會所（北）太平町三丁目は同警官派出所、中崙は中崙保甲事務所

これは初耳　奇妙な商標名
中には爆笑ものもある

日本で平氣で用ひてゐる名稱でも、外人が聞くと變に聞える場合が少くない、例へば會社の名などで「有限」といふのがある、有限は東洋流にいへば、穩やかで至極精確な文字であるが、英語でユーリン（Urine）といへば尿即ち小便であるから、變に聞える、外國商館へ行つて「私はユーリン商會から來たのですが支配人にお目にかかりたい」といつたら、彼等は小便でも賣りに來たのかとおもはぬでもあるまい

×　×　×

看板にはよく間違ひが起る、例へば東洋商會といふ場合に、TOYO & COと書いたのがあるがこれでは東洋といふ名前が入ることなるわけであるから、外人はその店へ行つた時「トーヨーさんにお目にかかりたい」といふかも知れない

×　×　×

ひどいのになると、×××社といふ名稱を歐文で記す場合に、出版所ともあらうものが更にPublishing coとつけ足してゐる場合がある、これらは屋上更に屋を架する類で外人達の嘲笑を招いてゐる、×××社だけですでに用済みである、つまり、石鹸會社が哲學の書物を發行するといふやうな場合はまづないのだから……

×　×　×

小學生の用ひる色鉛筆の商標に歐文で、メイド・バイ・ジャパンと記したのがある、英語の亂用もここまで來ると手に負へぬ、馬鹿馬鹿しさを通り越してゐる

×　×　×

商品の標名に英語でもなく、外國語でもなく奇怪な言葉が慣用されてゐる、元祖は例の平賀源內あたりかも知れないといふが、スワルトバートル（綽）オストアンデル（饅頭）の亞流が少くない、實例をあげるのは遠慮するが時代の反映とはいひながら、何れも、ドウカとおもふ類である

×　×　×

敢て外國のことを引合ひに出すわけではないが、かのカリフオーニア・フルート・グロウアス・エクスチエインヂに屬する組合員の生產する蜜柑に付けられたSunkistなる名が世界的に名高くなつたのは、加州蜜柑の品質だけが、これを然らしめたのではない、その優れた名稱のためである、サンキストといふ名稱に含まれる權威的の意義と明朗流麗な美しい語音とが、これを世界的ならしめたといふも敢て過言ではあるまい

かの南洲產の蜜柑が、決して加州物に劣らぬ、否反つて優秀であると、如何に宣傳したところで、その題名黃金の谷ともいふべき（Gem of Gold）の名稱では到底サンキストに對照は出來ない、サンキストは、太陽が接吻したといふ意味だから、あらゆる角度から見て果實の標名には持つて來いである

暖かい鍋料理
鷄の水炊鍋鷄の水煮そのほか

外は正に何よりの接待であり、全く戀しいものは火の色といふこの頃、うちにあつてはこの火をかこみ、そして鍋をかこみ、一家團欒のたのしい夕餉を味はひたいものです

そこで一つ秋鹿敏子女史のお料理を御紹介いたします

鷄の水煮鍋

（材料）鷄の中肉を臓物切り混ぜ百匁葱十五本、燒豆腐二丁、糸こんにやく一把、大根一本、醤油、調味料少し、鷄はヒナを一羽買つた方が經濟的です

（拵へ方）葱は五分切り、燒豆腐は縦に二つ切りで極三分厚みに切り、糸こんにやくは一寸長さに切つてさつと茹ます、以上の材料と鷄を鉢に盛り入れておき、大根は皮つきのまま擂下ろして丼に入れておきます、食卓に七輪をのせそれにすき燒鍋をかけて水半分位を入れ、それの煮立つたところに鷄その他の材料を少しづつ入れて煮ながら食べます

前のおろした大根を各人のお皿にたつぷりと取分け、これに醤油を適當にかけ調味料を混ぜて食べます

この鍋には甘味を用ひぬやうに願ひます

鷄の吸鍋

（材料）若鷄一羽、芹一把、人參一本、大根半分、牛蒡中一本、燒豆腐一丁、醤油約二勺、砂糖大匙一杯、調味料小匙一杯、鹽適宜

（拵へ方）鷄は毛を拔き、毛燒して洗ひ上げ、兩モモと兩羽根をはがし、胸と胴の骨を分けて臓物を出して洗ひ上げ、骨は叩いて小さく切り、臓物は洗つて切り、肉は骨つきのまま七八分角に切りおきます、芹は一寸三分に切り、人參、大根は皮を剝いで短册切として別々に茹上げます、牛蒡は笹がきとして水に晒しおき、燒豆腐は薄く切つておく、次に鍋に水一升を入れ、沸騰した時、鷄を全部入れ、煮立つて上面に浮び上るあくを掬ひ去つて野菜類と豆腐を配合よく入れ（芹だけをのぞく）沸騰させ醤油その他の調味料で吸物より一寸辛目に味をつけ火力を弱めて靜かに煮ながら食べます、各々深皿にスープも共に掬ひ取ります、芹は早く入れると香氣を失ひますから食べる時に入れます

生仕立の寄鍋

（材料）ジヤミ柱（小粒の貝柱）一合位、蒲鉾生肉（蒲鉾屋にあります）三十匁、芝蝦二十尾、鴨肉五十匁、眞烏賊一尾、三つ葉一把、銀杏一合、くわゐ十個、うど二十本、生椎茸十個、鰹節煮出汁三合、醤油小匙二杯、鹽調味料

（拵へ方）蒲鉾肉に水大匙一杯加へて板摺りにしてジヤミ柱を混ぜおき、芝蝦は皮をむいて洗ひあげ、鴨又は鷄肉は薄平に切りおきます、烏賊は洗つて皮をむき小さく布目の切目を入れ、熱湯にちよつとくぐらせ水にとつて冷し適當に切りはなしおきます、三つ葉は一寸二分に切り、銀杏は皮をむき、くわゐは皮をむいて薄く切り茹でる、うどは短册に切つて水に晒し灰汁を拔き、生椎茸は洗ひ上げる

以上の諸材料を配合よく盛り入れて食卓にのせ、次に鍋に煮出汁を入れ食卓の醤油と調味料で吸味をつけ、これを七輪にかけ沸騰した時に前の諸材料を少しづつ入れて煮ながらすすめます、普通の寄せ鍋は材料を全部鍋に入れて火にかけますが、この方は食べるだけ入れて下さい、これは煮すぎてはいけません

主婦ノート

古い手袋の手入

古い皮手袋を出してみて皮がかたいと不愉快なだけでなく、堅いとちぎ皮の裂目がこぼれてざらざらになるし、縫目も切れ易い、そこで柔かに光澤を出すに最も良いのはオリーブ油、まづカビはブラシで十分落し一度日にあてた上でオリーブ油を少しづつ綿につけて何回も塗り、段々柔かになつたら柔かい布でこすれば光澤が出ます

漬物のビタミン

大根、白菜、蕪菜などの漬物中に含まれるビタミンは、Cが二日位で過半を失ふが、その代りにBが漬込日數に伴つて増えます、これは糠の中のBが野菜の中に移行するものと考へられて居り、一日以上の漬込みで含まれる様になります

子供と間食
糖分を攝り過ぎるな

私達人間の營養を行ふのに必要な成分として蛋白質、糖分、脂肪、無機質、ビタミン等が擧げられますが、その中で糖分は主として勢力（エネルギー）を與へる役目をします。從つて運動がはげしいほど甘いお菓子が食べたくなるのは生理的の要求です。しかし糖分といつても種類が多いので、普通に用ひてゐる白砂糖は餘り多く用ひると、殊に子供はそれによつて酸中毒症といふ症狀を起します。俗に云ふ胸がやけるといふのがこれです。白砂糖は黑砂糖から精製されたものですが、この黑砂糖には砂糖の害を除く成分が含まれてゐますから、子供の間食に與へるお菓子としては、むしろ黑砂糖で製したものがよいと思はれます。

子供の生活にとつてお菓子は第一位で子供から全然お菓子をとつたらその世界は暗黑と云つても過言ではありません。この意味で、子供の間食は糖分を補給する上に必要なものといへませう。しかしその分量が多すぎぬ様注意することです。特に幼い子供には、一日角砂糖一個（五瓦）位が適量であります。これだけの糖分を食品に例をとつてみると

だんご一串、甘栗二個、ビスケット三個、ウエファース五個、ゼリー一個

といふことになります。

それから、學齢となりますと、運動を激しく、糖分の攝取量も多くなりますが、參考までに、某小學校の生徒一日が平均どれだけの糖分を攝つてゐるか？といふ面白い統計がありますから次に掲げてみませう。

	男（瓦）	女（瓦）
七歳	二〇・九四	一四・〇九
八歳	二〇・八一	一七・九
九歳	二五・五	二七・八一
十歳	二七・二七	二八・一三
十一歳	二三・三三	一五・三九
十二歳	二三・一四	一六・二八

以上で判る様に、小學校へ行つてゐる子供達は大體十五瓦以上、二十五瓦前後のお砂糖を攝つて居ります。間食が悪いといつて、子供に糖分のあるお菓子を與へないのも間違ひであつて、衛生上害のないお菓子を適當量與へることがお子供の健康上よいのであります

（醫學博士有本邦太郎）

雜誌紹介

▲俳句研究（一月號）作品特輯號として、上司地と吉野七十句（改田若芳）たにかひ五十一句（長谷川素逝）山廬の里（飯田蛇笏）佳詩昨今（富安風生）……

ナカヨチヤン・トコチヤン（22）　近藤日出造

淋疾治療の一大轉換！六〇六號に比肩すべき內服による新化學療法の發見！

短期止痛消炎殺菌

パラアミノベンツオールズルフオンアミドの發見は六〇六號に比肩すべき治療界の革新として、全世界醫學界の賞讃を浴び、發見以來忽ちにして、淋菌、連鎖狀球菌、葡萄狀球菌に對する强力なる殺菌力は、今やそれ等の特効藥として醫界の確認を博するに至つた。

ザオキンはパラアミノベンツオールズルフオンアミドを以て完成せる優秀なる國產品にして既に多數の醫學者臨床家の實驗に於てその效果を認知せられ、淋疾にありては僅か二日乃至五日にして止痛消炎の事實すら報告されてゐる。而も洗滌又は注射を要せず、一日三回、一回三錠乃至五錠の內服のみによつて治療の目的を達し得るのである。眞に從來の淋疾治療に一轉換を齎したものと云ふべきである。優秀にして低廉なる國產の製劑に成功せる我社は淋疾撲滅國民體位向上の大目的に向つて勇躍してザオキンを我が醫界に提供する。

パラアミノベンツオールズルフオンアミドの發見と淋疾治療の轉換！

1935年 Gerhar Domagk 氏並に Mizach 氏及び Klarer 氏等の努力によつて初めてパラアミノベンツオールズルフオンアミドが發見され、連鎖狀球菌性疾患に特效を示し、臨床的には丹毒、產褥熱、敗血症等に應用せられて效力を現はし、治療界に衝動を與へた。かくて、獨乙より佛國、英國、米國、日本等、世界的に喧傳され、葡萄狀球菌性疾患に對する效力も確認され、臨床的應用範圍が擴大されるに至つた。膀胱炎、腎盂炎、肺炎、扁桃腺炎、一般化膿性疾患に對する特效藥として黴毒に對するサルワルサン以來の新化學療法の發見として全世界治療界は擧げて凱歌を奏したのである。而も茲に特筆すべきはパラアミノベンツオールズルフオンアミド劑の、淋菌性疾患に對する效力は實に日本の醫學者によつて發見されたことである。

急性淋、慢性淋、攝護腺炎、淋菌性關節炎、尿道炎、婦人淋疾、子宮內膜炎、等に對する幾多の臨床治驗例が發表され、從來の凡ゆる療法に比しその用法簡便にして而も效果の迅速なる點に關し臨床醫家は齊しく賞讃されてゐる。かくて、今や淋疾治療法は一大轉換を來した。淋疾治療界はパラアミノベンツオールズルフオンアミド劑時代を現出したと云ふも敢て過言ではないのである。ザオキンは最も優秀なるパラアミノベンツオールズルフオンアミド劑の一つであつて、國產の製劑に成功せるものである。ザオキンの效力を實證する數多の臨床醫家の治驗例中より數例を極めて簡單に略述すれば

一、笠某氏　32才　男　急性淋菌性全尿道炎、三日目尿は清澄となり、七日目淋菌を消失す

一、森〇〇氏　21才　男　急性淋菌性前部尿道炎、三日目疼痛去り、尿澄明となり二週目にして何等の異常なく淋菌も消失す

一、島〇〇氏　28才　男　慢性淋菌性尿道炎並攝護腺炎、五日目にして症狀全く去り、爾後經過良好である。

一、中〇〇〇　35才　女　淋菌性子宮內膜炎及尿道炎、三日目より尿清澄、大に輕快し、全經過十五日にして治癒せり。

ZAOKIN

急性淋疾・慢性淋疾・淋毒性攝護腺炎・副睪丸炎・婦人淋疾・淋毒性關節炎・腎盂炎・膀胱炎・尿道炎・敗血症・丹毒・化膿性淋巴腺炎・扁桃腺炎・中耳炎等

內服治淋劑　ザオキン

東京神田神保町三　アルス藥品部　振替東京71319　電話九段2175・2176

藥價　50錠入 ¥1.50　100錠入 ¥2.80　250錠入 ¥6.50

全國藥店にあり　品切の場合は直接本舗へ御注文下さい。【文獻申込送呈】

精力增進　造血ホルモン　補血強壯　ブルトーゼ

各帝大病院常備藥

ブルトーゼ　補血強壯
アルゼンブルトーゼ
ヨードーブルトーゼ
キナブルトーゼ
グアヤコールブルトーゼ
キオブルトーゼ錠　安產強兒

（冊子『活動の源泉』無代贈呈）

株式會社　藤澤友吉商店　大阪市東區道修町　東京日本橋區本町

科學の進歩で粉化粧の仕方が一變！

クリームを其まゝつけるのは時代後れ！

從來の粉化粧はなぜ美しく出來ぬか？

洗顔後や入浴後等には皮膚組織が弛み、皮脂腺や汗腺が開いて皮膚が內側からモノを押し出す様な狀態になつてゐますとの儘の皮膚にスグお化粧するから白粉が美しく附かず、お化粧もスグ崩れるのです

科學の力で粉化粧が必ず美しく出來る！

かういふ時はお顔に明色アストリンゼンといふ科學的新強力化粧水を數滴つけますとその強力な科學的作用で弛んだ皮膚組織を忽ちひきしめ皮膚が內側からモノを吸ひこむ様な狀態に緊ひます。ですからこの上に下地のクリームをひいて粉白粉をつけますと白粉がイヤでも美しく附きますし、お化粧も崩れません。

尚ほ下地のクリームにもアストリンゼンを一二滴まぜてつけると一層良い結果が得られます。歐米婦人はお化粧に必ずアストリンゼンを使ふ。　定價　一瓶　五十錢

ホンの數滴でお化粧の美しさも保ちもマルで違ふ

歐米婦人は粉化粧に必ずアストリンゼンを使ふ！

複合粒子でズバ抜て美しく附く粉白粉

比類なき三重作用の粉白粉！

(1)複合粒子の作用！

明色粉白粉は非常に細い白粉の粒子に更に幾多の物理的、化學的の新工夫を加へて複合粒子といふ二種類の微妙な粒子狀態に化成してありますからズバ抜けて美しく附けてから時間がたつ程冴えて一層美しさを增すのです。

(2)不思議な親和作用！

明色粉白粉を顔につけますと獨特の科學的成分が忽ち皮膚に作用して皮膚が白粉の最もつき易い狀態になりますからマルでキヂからの様な自然な美しさに附くのです。

(3)美容粒子の作用！

明色粉白粉に獨特の美容粒子が最も科學的に配合されてありますからこの粉白粉でお化粧するとキヂまでが目に見えて美しくなるのです。

定價　各色　四十錢

▲普通の粉白粉と原料も製法もマルで違ふ！

色味（七色）　ホワイト（カクテルの基本色）　ナチユラル（肌色一號）……

明色粉白粉　明色アストリンゼン

9―233

陸の荒鷲再度の重慶爆撃行

臺陽鑛業株式會社

開花三世相（73）

村松梢風作　中一彌畫

舊知（二）

呼び留められたのは、萩原左文治だつた。左文治は、おせきの顔をジロ〱と見て、

「ハテ、見たやうだが、誰だつたかな？」

「ホホホホ、萩原さん、なんぼ赤の他人でも、顔まで忘れるとは、あんまり薄情過ぎますよ。蟹倉屋で、しよつちゆうお目にだけ掛つた玉川屋ですよ」

「おう、成る程、玉川屋さんだ。あんまり身装が変つてゐるもんだから見違へてしまつた」

「旦那が、お職の鶴鳴さんの処へせつせと通つていらつしやる時分は、時々玉を附けて頂いたりしてお世話になりましたが、萩原さんはあの頃とちつともお変りなさいませんねえ」

「イヤハヤ、大層古い話を持ち出されて面目ない。併し、お前さんは幸福らしくて何よりだのう」

「旦那、此のお方は、お直参の萩原さんと仰しやつて、以前、妾が御贔屓の方なんですよ」

「さうか――これはお初にお目に掛ります。手前は玉川屋伊兵衛と申す町人、どうぞ宜敷く」

と、云ひながら相手の顔を見て

「おや、貴郎様は何処かでお目に掛つたやうな気が致しますが…」

「さう云へば拙者も……」

と、両人は暫らく顔を見合つてゐたが、伊兵衛はやがて頓狂な声で

「あつ、思ひ出した、貴郎とは確か、去年の夏頃、新宿の芳野で――」

「おう、お前さんはあの時の――？これはどうも奇だ……」

刀に触つたとか触らぬとか難癖をつけ、三両強請つた時の相手の玉川屋が、黄洲川の旦那であると分つては流石の左文治も極りが悪い。それに左文治は、此処では云はれないが、もう一つ此の男とは妙な因縁があるから、早々、此の場を立ち去らうとすると、おせきが、

「あら、萩原さん、どうしたといふんです。何もそんなに逃げ出さなくたつていいぢやありませんか。旦那も萩原さんも御存じなんですか」

「いや、知つてゐるといふ程ではないが、実は、此の仁には、少々ばかり無心を云つたことがあるのだ」

玉川屋は笑ひ乍ら、

「萩原さん、あの事なら別にお気に掛けて下さらなくても、私の方ぢやあ、何んとも思つちや居りません。それに、おせきがお心易い間とは今日迄少しも存じませんでした。のう、おせき、久し振りで萩原さんにお目に掛つたことだからこんな処で何にもないけれど、宿へ御同道願つて、一口差上げたいと思ふが、どうだらう」

「それは結構でござんすわ」

「ねえ、萩原の旦那、私は直く其処の湯島宿へ来て居りますが、丁度退屈で困つてゐるところ、何も御馳走は出来ア致しませんが、鰻ぐらゐなら割かせます。お急ぎでなければ是非お寄りを願ひ度うございますが」

「別に急ぎの用もございませんが」

「萩原さん、其の後のお話もありますから是非、寄つて下さいましよ」

と、頻に二人が誘ふので、左文治はいささか迷惑だが、断り兼ねて湯島宿へ伴はれて行つた。

昭和十四年の樂界への期待（下）

田邊尚雄

之等の第一回卒業生に對して、惜いことには現時の時局の非常時であることである。此の非常時は邦樂界には莫大の刺戟を與へた。恐らく今日我國凡ての仕事の中で邦樂家は大衆の前に堂々と立つて士氣を鼓舞することすら知らない一例を擧げると數年來全國の盲人音樂家が結束して邦樂の向上と其の學校教育促成に努力して來た關西の箏曲聯盟や箏曲教育期成同盟會の如きは今回の事變と共に忽ち立ち消えの状態となつてしまつた口惜しき限りである。今や時局は轉じて建設の段階に入つて來た。邦樂家と雖も將來の國樂建設の爲めに奮闘努力すべき時である。それには從來邦樂界に見られた獨善主義、排他主義を排し、井底の蛙とならぬやうにして互ひに一致共同互ひに融和し相共に研究して行くべきである。私は十四年度に於て我が邦樂界に此の喜ぶべき傾向の出現せんことを期待して止まない。

我が樂界の人々に斯の一致共同の精神が湧いて來れば、必ずや其の協同の力は進んで日滿支文化の合作となるに至るべく、所謂對支文化工作も其の中心となるべき音樂に觸れるに至るべきであらう。今日對支工作に於て音樂方面に努力しつつある二三の人が見受けられる。其の人の努力は誠に感謝すべきである。然し此の邦樂たるや洋樂を以てすることは全然失敗である。それは極めて少數の大都會の人に限られ、それですら我國の如き國情が異なつて居る。洋樂は單に上海のみに限られて居る。重要なる田舍には全く働きをなさない。さりとて邦樂では凡ての社會に受け入れられない。我國から尺八や三味線の名手を支那に送つても一向受けては呉れない。恐らく一顧の價値もない。これはどうしても支那音樂でなければならぬ。然るに我國人は最もよく支那音樂を解し、これを受け入れて居る。そのことは徳川末から明治の始めにかけて明清樂の流行したのでも判る。今日と雖も支那まがひの音樂は澤山に我が流行唄の中に見ることが出來る。茲に於て今日若し音樂上の對支工作を成功せしめんとすれば、我國人が十分に支那音樂を研究し、これを採り入れて新らしい東洋音樂を作るのでなければならぬ。幸にして今や東洋音樂學會なるものが設立されて此種の綜合的な東洋音樂の研究に力を盡しつつある。此の成果が十四年度に於て發現するに至らんことを期待する。最近に此の東洋音樂學會の中心人物である石井文雄氏は北支に、桝源次郎氏は中支に、孰も對支音樂工作の爲めに出張して活躍しつつある。其の成果は刮目して見られるであらう。

終りに十四年度の我が國民歌謠を一瞥しよう。兩三年前を回顧して見るに、勝太郎、市丸時代から東京音頭、さくら音頭を經て渡邊はま子の「忘れちやいやよ」の發禁に至るまで淫靡亡國的な流行唄は猖獗の如く天下を風靡した。これを防遏せんとして放送局が總起となつて宣傳に努めた國民歌謠も一向何等の結果をも殘さなかつた要するに甘くも辛くも酸くもない水の如き歌謠では駄目だといふことをよく示して居る。今回の事變起るや、忽ちにして淫靡な流行唄は跡を絶つて消え去つたが、之に代るべき國民歌は却々以て容易に現はれ出ない。漸くにして官民合同協力して愛國行進曲が一つ現はれ出た。此曲は樂界不振の今日に於ては兎に角傑作には相違ない。

過ぐる日清日露の戰役中には面白い軍歌が無數に出た。國民は悉く感激して之を歌つた。何故に今日も斯くならないのであるか新聞社や軍部の方々は立派な歌詞を懸賞し作つて居られる。然るに其の作曲は殆ど形式的で徒らに技巧を弄し、素朴な所が一つもない。素朴で眞情が流露されなければ國民の心にピタリと來ない。形式的の作曲では駄目である。作曲詐りではない。表現し方も表面的で技巧的に過ぎる。素朴なる日本精神が率直に現はれて居ない。然し幸にして今回政界の大立物が悉く結束して後援者となり、東京音樂學校長を始め各方面の權威が集まつて國民歌謠協會なるものが設立され、新年早々から積極的に活動を開始しようとして居る。之に依つて現代を代表する立派な國民歌謠が現はれ出づるに至るならば、我國民の幸福此上もないことである此の會の事業は十四年度に於て大いに期待される所である。

新しき門

新映畫紹介　新興東京映畫

原作　中野實
脚色　村上德三郎
監督　伊奈精一
撮影　中井朝一
美術　小池一美
音樂　伊藤宣二
編輯　森仲沙路・久慈行子
錄音　入江政雄

―キャスト―

深尾菊江　山路ふみ子
母お弓　明清江
妹富士子　美鳩まり
紀見圭造　山口勇
妻つた子　平井岐代子
娘とみ枝　三浦ハマ子
林義一　立松晃
多賀あい子　双葉昌見
五助　大友壯之介
校長　加藤精一
その他、男女教師、多勢の男女生徒等

【梗概】場末の工場街にある小學校の女教員深尾菊江は、幼い子供達から細情まじりなき敬愛の情を一身に集めてゐる。そして其の菊江は、自分の擔任組の可愛い學生達のうちでも級長を勤めてゐる多賀あい子の、病父につかへながらの勉強ぶりには泣かされた。そしてその敬へ子への教育と生長を通じ、育英者としての尊い理想を万分の一でも實現しようと意圖してゐるのであつた。

かうして平和な光が滿ち溢れてゐる校門に、市會議員紀見圭造は、娘とみ枝を、實社會的教育といふ一面を施すべくこの學校に轉校せしめた。そして、あい子の隣に並んだが、とみ枝の服裝の華美過ぎることや、紙幣入りの財布をもつてゐること等は、貧民街小學校の校風に、いろいろと惡影響を及ぼすのである。

ある日、あい子は落ちてゐたとみ枝の財布を拾つたことが動因となり、とみ枝を菊江が叱つた問題を擧げて、圭造は校長始め菊江を問責して來た。だが、菊江に一點の誤りなきことを力説し、却つて圭造側の罪を堂々と論駁したのは同校教授で正義派の林訓導であつた。

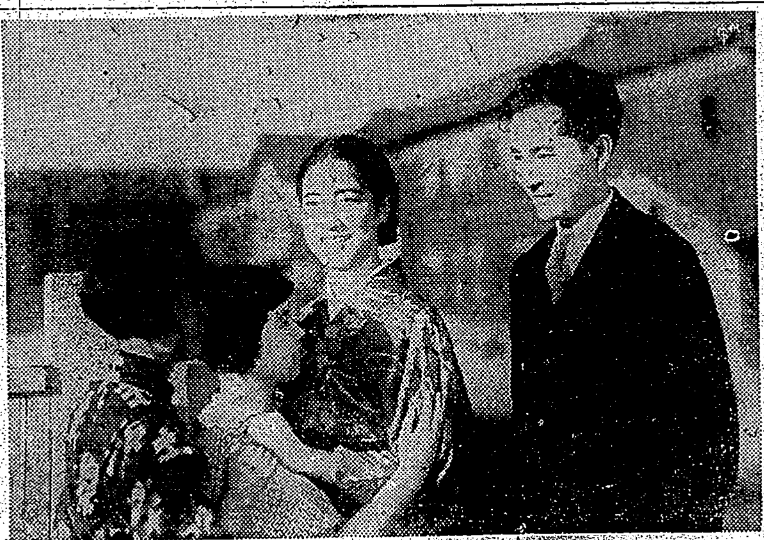

そのことがあつて以來といふものは、案の定、菊江と林訓導の間を中傷づける惡性投書が頻々と校長宛に届いた。校長は遂にそれを是認しやうとしたので、菊江は、心を入れこめた敬へ子のあい子が、家庭の生活苦の犠牲となつて藝者家へ奉公するため、學校を下つて仕舞つたことの失望もあつて、一層辭職を決意した。

その時、突如、林訓導の出品作が洋畫入選の榮を得、そして林訓導はフランスの旅に就くことになつた。

林訓導を送つて歸つて來た菊江は、年老つた母や、醫學に上らうとしてゐる妹富士子の勉強ぶりを樂しみに、そして學校にあつては人に踏みにじられる所にも自分の輝いた椅子から理想の花が咲くことの尊い使命を自覺し、そして新しい出發を發信してゐるのであつた。

上原敏と青葉笙子　國際館で公演

十四日から三日間　『アヴエ・マリア』同時上映

ポリドール專屬の歌手上原敏、青葉笙子とピアニスト太田晤三郎氏等一行が十四日入港の丸で來台、『アヴエ・マリア』と同時に十四日夜より三日間國際館で島都初の公演を行ふ事になつた。上原敏はわかもと本舗の宣傳部からポリドールに入り一躍流行歌界の第一線に進出した花形歌手で『裏町人生』『妻戀道中』以來最近の『上海だより』『南京だより』『新月手綱唄』をヒット相次ぎ目覺ましく、青葉笙子はその獨特の美聲で最近は上原とのコンビで好評嘖々たるものがある。青葉笙子は東洋音樂學校在學中既に天賦の美聲を認められ『妻戀道中』以來上原とのコンビで人氣が益々あがつてゐる、最近のヒット作は『錦後だより』『夢の蘇洲』等がある。太田晤三郎氏はピアニストであり亦作曲家として有名で、ポリドール流行歌に數多くの作曲を擔當してゐる、この他にコクサイスキングバンドが特別演奏する、尚一行は十四日來北と同時に台北放送局より全島中繼でラヂオ放送を行ふ事に決定してゐる

公演曲目

上海だより　波止場氣質　上原敏
柳はさびても　愛馬の唄
錦後ぶし　夢の蘇洲　青葉笙子
梅咲く島

（寫眞は上原敏と青葉笙子）

海外映畫短信

△メトロはワーナーに「沙漠の歌」映畫化權讓渡の交渉を始めた、ネルソン・エディとジャネット・マクドナルドのコンビ作品となす筈

△獨立映畫の大御所ウオルト・ディズニイの母堂フローラ・ディズニイ夫人は西部宅で死去した、行年七十一

△アドルフ・ズーカーの英吉利出張後パラマウントの製作方針は變更されるのではないかと懸念されたが紐育本社から單株に乘り込んで來て今後製作所を統率することになつたY・フランク・フリーマンはパ社の製作方針は絶對に不變である事を強調した尚ズーカー氏は英吉利に於いて英吉利パ社の製作、配給興行を統轄すると同時にパ社映畫の歐洲配給を統率する

△クラーク・ゲーブルの新作は最近メトロが映畫化權を獲得した「ア・レデイ・カムス・ツウ・パークブルウネット」と決定した、これはジエームス・エドワード・グラントの長篇小説の映畫化で油田を背景とした壯大な物語である

△サミユエル・ゴールドウヰン・プロの新作「ワザーリング・ハイト」はウイリアム・ワイラー監督がマール・オベロン、ローレンス・オリヴア主演で撮影を開始した

カナ文字ニュース

△ワガ　陸軍航空隊ノ　十數機ハ　十一日午前八時二十五分　湖南省　西南部ノ　貴州省境ノ芷江飛行場ヲ　急襲シテ　敵機十五機ヲ　バクゲキシテ　コハシテ　全機歸ツテキマシタ

△ガランビ沖ノ　捕鯨ハ　今年ハ　イツモヨリ　二十日餘リモ　ハヤク　ハジマリ　レツクス丸ガ　七日　現場ニツキマシタガ　太平丸ハ　途中デ　三十五尺ノ　座頭鯨ヲ　トツタトイフコトデス

海外樂信

△トスカニーニの新出し物　米國に歸化した指揮の神樣ともいはれてゐるアウトウロ・トスカニーニの昇格加任は非常なセンセーションを捲き起し後期されてゐたRCAビルでNBC交響管絃團を指揮しての第二回演奏會は第一回に劣らぬ好評を博した。曲目はロッシーニの「チエネレントーラ」序曲、R・シユトラウスの「ドン・キホーテ」及びベートーヴエンの「第五交響曲」（運命）であつた。同月二十九日にはチヤイコフスキーの交響曲「悲愴」とバツハの「第二ブランデンブルグ協奏曲」とハイドンの交響曲「角笛」であつた

△新人ビヨルリング　ストツクホルムに於て歌劇に出演し白熱的成功を受けたエイチ・ノーレナの十八番もの「ラ・ボエーム」「椿姫」「ファウスト」の相手役は同國出身のテナーで現在メトロポリタン・オペラで賣出しつつあるユツシ・ビヨルリングが勤めた、彼のレコードはビクターの愛好家協會の頒布盤中に採用された程で純イタリー風のオペラ的訓練を受け北歐人らしい癖の無いカルソーを若くしたやうな艶もあり張もある優秀テナーで忽ちメトロポリタン座と專屬契約を結び今シーズンから同座に出演するが渡歐中の米人は渡米前の彼の声を聽かうと大變な騷ぎであると

東半球諸國の映畫コンクール

川喜多氏が提唱

日本映畫の實質的發展と海外進出のために種々策を練つてゐる東和商事社長の川喜多長政氏はその一方法として東半球各國の映畫コンクールの實現運動を行ふことになつた、目下東半球では日本を始め支那、滿洲國、シヤム、印度、ペルシヤ、ヒリピン、エジプト等多くの國が映畫の製作を行つてゐるが、これら有色人の映畫は世界映畫界で何等問題にされて居らぬ現状なので、日本が指導役をとつて此処にスエズ以東東半球各國の映畫コンクールを行ふことは獨り日本映畫の發展を意味するばかりではなく、有色人種の自覺を強め東洋の盟主日本の力を現實によつてそれらの國々に示すことになるのでこの運動は非常に興味深く見られてゐる、右に付川喜多氏は語る

ローマやヴエニスのコンクールに對抗するといふ考へではなく、映畫で國家の進行に助力すると、いふためにこの運動を大いにやりたいと思ふ、そして何日かにスエズ以東東半球を日本映畫で制覇するといふ夢を實現したいと考へてゐる

臺日漢詩壇

魏清德選

朝陽映島　王先進

○瑞彩煥晴空。海國波初暖。旋際隙。
○諸芳蓬萊島。曈々曉日紅。祥光明遠
○雪卍融。旭旗高颺處。戶々樂春風。

蔡奕彬

○氤氳瑞氣崇。初日徐升曙色濡。
○万頃滄波耀瓊瓏。一輪若木掛銅鉦。
○春回島嶼新添秀。吸人郊原滿界晴。

東米峰

○感波旱蔵浮浩蕩。壇興酒拜向宮城。
○晴空一角海之涯。循旭徐昇帶曉霞。

陳子皮

○哀個太平欣有象。皇恩一宇八紘加。
○曈々旭日出扶桑。島嶼烟波盪向陽。

吳保琛

○一視同仁施恩澤。豊天率土慶無疆。
○煥發朝陽射島瀛。蓬萊宮闕五雲中。

雷俊臣

○浮雲飛盡鯨呪寂。海宇澄清國運隆。

メガホン塔

▲九日午前七時二十分東京發上り列車中にて私物を紛失しました心當りの方は御通知下さい（高雄要助）「チチヤマイキトク」の電報あり早く歸れ（土地）▲文武司の根原代志子さん東京を拾ひましたが該届しましたから御安心下さい（北工生）▲宜蘭北一夜間北門宿を教授して下さる方はありませんか（一讀林生）

商況（十二日）

臺灣正米市場　前場

▲二期蓬萊　當 中 先

（以下、東京長期前場・東京長期總取組・大阪短期前場・大阪長期前場・東京短期前場・東京國債前場・東京銀行貸株・東京銘柄清算前場・東短取組喰合・大阪砂糖清算前場・大阪砂糖現物・神戸豆粕前場・大阪綿糸前場・大阪棉花前場・大阪期米前場・東京期米前場・神戸期米前場・高雄在庫米・基隆在庫米・中場　各相場表）

[illegible]

株　米　岡米吉商店　現物賣買　大阪株式取引所一般取引員　大阪堂島米穀取引所一般取引員

臺日案内
書籍　支那大地圖
內地土産　白柚とポンカン
樂器　山葉オルガン　ピアノオルガン
寫眞　カメラ中古品高價買入
時計眼鏡　和田はメガネ專門　メガネ專門日光堂
金融　電話商品券
製靴商　靴
治療所　罨法療法
藥種商　喘息にワンカ
洋服　出現數學的裁斷
淋病に黑燒

トウサンモ　グリコ　タベテル　ニチエウビ

特効藥　淋疾にG・U・サイド　梅毒に六〇六号

亀の子束子　手頃の大きさ　掴み良い形　完全な毛並　入念な製法　これらが相俟つて使い良い他品の三倍もつ亀の子束子が生れる！　東京西尾商店

新發賣　小粒ノルモザン　服みよい　胃酸過多・胸やけ・胃痛に　卷けだら〱緩んだ胃のネヂを！

VEGELINE　毛髮養料ベジリン香水　斯界に多大の信用と愛用者を有する　フケ、及びカユミを去り、脱毛を防ぎ常に美髮を保全し用後頗に爽快を感ず　各百貨店　和洋品店　化粧品店　藥店にあり　本舗　東京市日本橋本石町　リーガル商會

携行用　電燈に　ナショナル乾電池

かぜにつね　ヘブリン丸

かんぞう付け薬　減肩散

犬印　滋養糖　母乳のない赤ちゃんの牛乳やコナミルクには、必ず、犬印滋養糖をお加へ下さい　牛乳やコナミルクの不足成分を補つて、母乳と等しく完全な發育をみせます　見本説明書進呈　東京市神田區錦町　和光堂　大阪市東區久太郎町

臺灣日日新報
日本夕刊共十二頁
編輯兼發行人 佐々木實
發行所 臺北市榮町四丁目卅番地 株式會社臺灣日日新報社
本紙定價 一ケ月金壹圓五拾錢・三ケ月金四圓參拾錢・六ケ月金八圓五拾錢・壹ケ年金拾七圓(日本國內及支那滿洲送料不要)
廣告料 普通欄一行十五字壹圓 特別一行同貳圓五拾錢 記事間入一行同貳圓
振替口座臺北二番
電話 代表二五八〇 編輯二〇五二 二二二六

社說

生松脂の新採取法に成功 中研林業部の一大ヒット

一

督府中研林業部の松浦技師は、今回本島山地に繁茂して居る新高赤松と臺灣赤松より、特殊の方法に依つて松脂を多量に採取するの發明に成功し、ここにも科學臺灣に高らかなる凱歌を奏し得たことは、新春のニュースとして誠に喜ばしい事とせねばならない。改めて言ふ迄もなく松脂を蒸溜して得るロヂンとテレビン油は共に化學工業の上に必須缺くべからざる原料で、此の內ロヂンは製紙原料としては是非無くてはならぬものであり、又テレビン油は塗料、石鹼、リノリユーム、蠟燭、防水布、ワックスや封蠟、樂器、印刷用インキ、製紙、香料等近代工業原料として廣汎なる用途を有するのみならず、第一は合成樟腦の原料として不可缺のものである。

二

然るに國產松脂の生產高は極めて微細で、最近の統計に於てはロヂンに於ては輸入高の五、六%、テレビン油に於ては同じく七、八%に過ぎず、而も輓近軍需工業を始めその他一般化學工業の躍進に伴うて、これらの輸入額は激增の一途を辿り、その額は昭和十二年に於てロヂンが約七百六十万円、テレビン油は約十四万円、之を合計して約七百七十四万円に及んで居る。この松脂採取事業は我が國に於ても歷史は相當に古く、既に明治初年より着手されたのであるが、遲々として進まず、漸く同二十四年に農商務省に於て松脂を蒸溜してロヂンとテレビン油に分離する工場が設置され、該事業一進展の翅を制したのであつたが、何分にも其の價の安いことと精製方法の適當なものが考へ出されなかつた爲めに、最近に至るまで松脂の年產額僅かに數千円にしか達して居ない。

三

勿論此の間內地製脂は勿論、臺灣に於ても種々試驗はなされて居たのであるが、思はしい結果を得なかつた。併し國策として外國輸入防遏の途に出でつつある今日として否が應でも國產依存に變へねばならず、依て昨年大日本山林會に於て生松脂一キロ當りの價格を引上ぐる規定告示を爲して採取奬勵の方途を採り、又た農林省に於ても最近新たな蒸溜精製法を考案して、輸入品と遜色なき製品を得ることが發表され、今や全國二百万町步の農村松林を糾合し、本邦松脂事業が一大進展を爲さんとして居る。此際我が中研林業部が豐富なる採取量を得る新方法の案出に成功したことは、全く斯界に於ける一大ヒットである。而して臺灣には大甲溪及び濁水溪上流地方の山地を始め、其他の新竹州、新竹州及び花蓮港廳の各管內に合計十五、六万ヘクタールの松林面積がある上に、氣候の關係上年中間斷なく生松脂の採取が出來るといふ特徴もあり、勞々松浦技師の新採取法の成功は本邦松脂事業に對して一大福進の新時期を劃するものと言はねばならない。殊に府專賣局に於て合成樟腦の製出に乘り出して居る際、島產テレビン油を盛當に得る途の開かれんとすることは、斯業の上にも全く思ひもかけぬ大きな獲物といふべきであらう。

わが眞意徹底すれば 英米も歩調を合せん
平沼首相の車中談

【東京十二日發同盟】平沼首相は十二日伊勢神宮に參拜、親任奏告を終へて同午後九時東京驛着歸京したが、車中、事變處理問題並に當面の諸問題について、大要左の如く語つた(寫眞は平沼首相)

一、事變處理の具體的方針

事變處理に關する根本方針は既に前內閣時代において決定し確固不動のものである、從つて內閣が變つからとて變更はない、然しこれを眞實的に遂行に移すことについては相手もあることだから窮めどうするといふことは今は言明の限りではないが、大方針が既に決つてゐる以上、何處までもこの目的達成に邁進せねばならぬ、近衛內閣において發した十一月三日の聲明と十二月二十二日の聲明が異つてゐるといふ向もあるが兩聲明とも目標とする所はかかつて新東亞の建設にあるのであつて全く同一のものである

一、第三國關係

事變を繞る對列國外交工作は新東亞建設の大目的に抵觸せぬやうに進めて行かなくてはならぬ、英米を初め第三國關係を調整すべき必要は十分に之を認めてゐる、支那事變に關する限り我國は新東亞建設といふ新しい目標が決つてゐるのであるから之に大支障を來さぬ範圍において調整することが所要である、英米その他の國にも立派な政治家が居るのであるから吾意が徹底すれば共に歩調を併せて來るものと期待してゐる

一、五相會議及び興亞院會議

五相會議は重要な事項について協議するの所管大臣が相會して協議する建前から設けられたもので勿論必要であるから今後も存置し定例閣議にかける方針であるがこれを以てインナー・キヤビネツトと見られることは困る、五相會議として取上ぐべき問題は國策の大方針を樹立する爲で、興亞院會議の議題以外の外交、財政、經濟等もその對象となる、而して興亞院會議は飽まで事變處理の大本に基き之を實行に移すため必要なる施設等について審議する、從つて五相會議と興亞院會議とはその性質において異なるから兩會議とも存續して随時開きたい

一、國防會議

國防會議のことが新聞に出てゐる樣だが自分はこれを置くかどうか全く考へてもゐない

一、總動員法の強化と統制經濟

總動員法の強化とか統制經濟強化とか世間で種々喧ましく云はれてゐるが、事變處理の完璧を期すると云ふ目的の爲めには或は情勢次第で統制經濟を更に強化し總動員法を一層強力のものにして行かなくてはならないかも知れぬが、今の所考へてゐない、要は民心を安定せしめると云ふことが所要であるから何事も規則づくめでなく、一般國民に不意討ちを喰らはせぬやう、假令總動員法なり統制經濟なりを強化するとしてもかうした考方からやつて行く積りである、總動員法第十一條については未だ聽いてゐない

一、企畫院改組

企畫院の改組については軍其他の方面に色々意見もある樣だが考慮中である

一、日ソ漁業問題

日ソ漁業問題については現在問題になつてゐる點について日本の主張を貫徹する爲め努力すると云ふより外にない

一、無任所相問題

無任所相は元來所管省を持つてゐないので省務の責任がないのは勿論であるが內閣全體の責任については國務大臣と何等變りはない、議會に於ける無任所相の發言については必ずしもこれをしないとは限らないが大體のことは首相が責任を以てするから答辯は必要ないであらう

一、遞相拓相專任

兼任中の遞信拓務兩相を專任にする考へは今の所ない、議會中はこの儘やつて行く方針である

一、國民組織再編成

言葉の使方は兎も角として國民再組織と云ふ樣なことは自分は考へてゐないが國民の總親和は大切なことだからこの考への下にこの方面に國民を導きたい、從つて今取敢へずこれを實行に移すとすれば國民精神總動員中央聯盟をしてその目的達成の爲め人的構成を考慮したいと思つてゐる

一、官吏制度改正

官吏制度改正案は前內閣において一應案を立てた樣だが良く見てゐない、それについては多少考へねばならぬ點もあるので調べた上でどうするか決める積りであるが、何れも規則を變更せずとも運用に依つて目的は達せられるのだからこの方が先づ大切だ、最も任用制度については考へねばならぬ點もあるが身分保障についてはこれを改正する樣な意思はない

一、議會制度改正

議會制度審議會で答申を決定した選擧、議院、貴族院三制度改正案は今議會に提案するともせぬともまだ考へてゐない

一、參議補充問題

參議は來週中に補充したい

陸軍省の機構を整備
國家總動員體制に則應

【東京十二日發同盟】陸軍省では國家總動員體制に則應して陸軍省部內の機構を整備強化する爲め今回陸軍省官制の一部改正を行ひ十六日より實施することとなり、右につき十二日左の如く發表した

陸軍當局談

今回改正の要點は次の通りである

一、陸軍における國家總動員殊に物資動員關係業務の強化を圖る爲め整備局內に工政課及資源課の二課を新設し、工政課では主として軍需品工業の基本統制に關する事項を資源課では主として軍需の材料及原料の需給調整に關する事項を擔任せしめ、戰備課においてはその他物資動員一般に關する事項を擔任せしめられる

一、人馬に關する業務を兵務局に統合する爲め徵募課を同局に移し、徵募に關する業務の外軍動員に關する事項と國家總動員業務中の人的動員一般に關する事項を合せ擔任せしめてこれを兵備課と改稱せられる

一、國家總動員業務中物資動員關係事項は整備局に、人的動員關係事項は兵務局に於いて擔任し總動員業務が兩局に分轄することとなりし爲め國家總動員一般の業務はこれを軍務課で擔任せしめられる

一、運輸、通信等交通關係業務の重要なるとその業務の增加せるとに伴ひ新に交通課を新設しこれを整備局に屬せしめられる

一、從來の防備課の業務より交通關係事項を分離し同課に新に兵務課より國民兵役に關する事項を加へ、從來の防空等に關する事項と共に防衛關係業務に專念せしめ、これを防衛課と改稱し兵務課へは新に徵募課より學校教練及青年訓練に關する事項を移される

一、從來の整備課擔任業務中軍動員は之を兵備課に軍需品整備等の基本及統制に關する事項はその大部を軍事課に移されたる爲め整備課はこれを廢止せられる

首相演說の重點
案文は十七日決定

【東京十二日發同盟】二十一日の議會再開劈頭の平沼首相の施政方針演說案文は十七日の閣議で決定することとなつたが、その內容は大體組閣當初の政府聲明及び首相談を基調としてこれを敷衍したもので重點は

一、先づこの重大時局に際して万民輔翼の大精神を以て國民の上下を貫き時艱克服に邁進する決意を披瀝して國民の協力を希望し

一、對支處理方針は既に聖斷を仰いで不動の國策が決定されてゐるのであるが新段階に入つた事變の現狀に當面しては更にこの國策から流出する方針を樹立して東亞新秩序の建設に万遺憾なきを期する

一、對內政策に關しては戰時體制の線に沿ひ財經政策も銃後施設も總べてこれと睨み合せて行かねばならぬが制度の改編等は時局に鑑みなるべく摩擦を避け時勢の進展に適應すべき改編は決然斷行する

歐洲の新秩序の爲に
英伊會談と伊の主張

【ローマ十一日發同盟】十一日のジヨルナーレ・デイタリア紙は「歐洲平和のため」と題するガイダ主筆の論說を掲載し、英伊會談に臨むイタリー側の態度並に要求を明かにした、これはイタリー政府の見解を代表するものとして重視されるがその大要は左の通りである

英伊間の懸案は昨年の英伊協定により一掃されたからチエンバレン首相の訪伊目的は歐洲の一般平和問題討議の爲であることは明白である、それ等の問題中の獨伊兩國に取り最も重要な點はイタリーの主張し要求する所は政治的、道義的のみならず成文上の權利に根據を置くといふ點にあらず、イタリーの主張は英國權益に脅威を與ふる問題ではなく、又歐洲及びアフリカその他如何なる國にも脅威を與へるものではない、イタリーの主張はドイツのそれと同樣未だ實現せられざる歐洲の新秩序の重要な部分をなすものである、イタリーは這の機會に最善の方法を以て且つイタリーの權利と權益のため最も堅實強固な態度をもつてその主張の現實を圖るであらう、チエンバレン英首相は會談後イタリーの主張が挑戰的なものでなく全く平和希求のためであることを發見するであらう、英伊會談は歐洲のため重要な問題とともに佛伊關係における英伊兩國の地位に關して必らずや明確な決定に到達するであらう、英國はその大帝國を保持せねばならない見地から世界の平和と歐洲の安定とを必要とする、ローマ、ベルリン樞軸の政策は今日まで平和と安定に貢獻して來たが英國の必要とする所(世界平和と歐洲安定)を保護する爲にも決定的に役立つものと信ずる、蓋し英國の必要とする所のものは獨伊兩國の爲にも最も必要とする所であるからである

飽迄日本の味方
白鳥新駐伊大使とム首相が會見言明

【ローマ十一日發同盟】十日信任狀捧呈を濟ませた白鳥新駐伊大使は午前十一時ヴエネチア宮にムッソリニ伊首相を訪問最初の會見を行つた、大使は新任の挨拶後チアノ外相をも加へて約三十分間を交へて要談したが內容は主として日伊關係の過去、現在、將來に亙り特に今後の日伊協力提携に關し突込んだ會話が交換された模樣である、ムッソリニ首相は會談の最後に臨み

今や逡巡の時ではない、余は最後まで日本の味方であるから互ひに手を握つて一路邁進大いにやらう

と言明したと傳聞する

チ國軍又も發砲
洪國代表が嚴重抗議

【ブダペスト十一日發同盟】ハンガリー政府は十日午後九時チエッコ軍隊が又もやハンガリー國境附近の村落パルカーサに對し發砲したと發表した、その後ハンガリー側交涉委員は警告をなしたがハンガリー政府は右チエッコ軍隊の發砲事件につき更にチエッコ側代表に強硬な抗議を提出した

ス・フ生產世界一
昨年度の總計三億ポンド

【大阪十二日發同盟】ス・フ製造工業組合調査、同組合加盟二十三社(內一社生產未開始)の昨年度に於けるス・フ生產高總計は三億二千七百三十六万六千ポンドに達し昭和十二年に比し實に一億六千二十一万ポンドを激增し驚異的新記錄を示現した、卽ち昨年一ケ年間における生產高は五億近くに急增した譯である、而してこれに人絹會社の特織(六月より每月產七百万ポンド)を加算する時は一昨年世界第一位を示したドイツの生產高二億ポンドを凌いで居り、恐らく昨年の世界の王座を獲得するに至つたものと推定される

溫氏の和平聲明 反響を喚起

【上海十二日發同盟】重慶來電に依れば維新政府立法院長溫宗堯氏が國民政府治下の民衆に對し和平を勸告せる聲明書は重慶にて相當の反響を喚起したものの如く、十二日國民政府スポークスマンは同聲明書に關し國民政府に對抗して作られた新政府の發表せる聲明書等に關しては國民政府は常にこれを默殺して批評等試みざる方針であるがと前置きしつつ鋭意これを反駁し、四項を擧げて民衆のこれに追隨することを恐れ支那は斷然屈服せぬと繰返してゐる

陳立夫が抗議

【香港十二日發同盟】重慶來電によれば國府內右派の領袖たる陳立夫は中央宣傳部に對し共產黨機關紙新華日報が社說欄に對し漢奸の文字を使用しつつあるのに對し嚴重なる抗議をなしたと云はれる

河北省公署 保定に移轉

【北京十一日發同盟】臨時政府は河北省公署を保定に移轉に決定、準備成つたので本月末移轉することとなつた

ソ聯が國勢調査

【モスクワ十一日發同盟】ソ聯政府は來る一月十七日を期し全聯邦一齊に國勢調査を施行することになつたが、相踵ぐ肅正工作の強行にも拘らず依然內政上の混亂が一掃されざる事實に鑑み國外ソ聯人の取締を一層嚴重にすることとなり、來るべき國勢調査にあつても調査申告票中に特別な項を設けて外國旅行の經驗の有無及びその回數を申告せしむるに決定したと言はれる、內務人民委員部はこの調査を基礎として更に詳細な國外在住經驗者のリストを作り今後は公用のため外國に出張するソ聯市民に對しても特に嚴重な審査を行ふ意向と傳へられる

原皮統制組合結成

【新京十二日發同盟】滿洲國產で牛皮、馬皮、羊皮を對象とする滿洲原皮統制組合を結成したが從來無統制狀態に放置されてゐた價格にも公定價格制を設け近く實施すべく立案中である

天無口

アメリカ海軍は遂に四万五千噸級主力艦の建造を決定したといふが、これは世界列強をして愈よ軍擴へ拍車を加へることになる。自主的軍備といふも國防の安全感から見れば依然相對的な素因を浸潤するわけには參らぬ▲十六吋砲九門搭載といへば三万五千噸級に比して一門の增に過ぎないが、速力三十節乃至三十二節といふと甲巡の快速に匹敵するものであり、而も裝甲を著しく強化するといふのであるから、浮べる城塞とも云ふべき性質を持つわけだ▲斯く此種巨艦の通念を打破、砲火力を強大にして速力と裝甲に主力を注ぐといふことは單に「敵艦に對する抵抗力」を強めるといふことだけではあるまい。海戰が空軍との緊密なる協力を必要とする上から見ても增強は航空機編成上の要素とも受取られるし、攻擊力の增大とも謂へる▲況んや大艦と航續力の增大に於ておやであつて、アメリカ海軍傳統の渡洋作戰の巧なるカモフラージュだ、海岸線の短い、而も海外に植民地を持たぬアメリカが大艦主義を金科玉條としてゐる所に疑惑的なものを感ぜざるを得ない。

長期建設を語る座談會 ⑨
大國的襟度を以て 支那人の特長發揮
邦聯政府と外交軍事

出席者 松井石根　河原田稼吉　川越丈雄　藤山愛一郎　高木陸郎　永井本社東京支社長

永井 その假りに支那の統一政府を邦聯政府として、之と日本或は滿洲との關係はこれはどうなりますか

高木 これは滿洲と日本と一緒になつて經濟的にはブロックを創る、先程云はれたやうな形式にならうかと思ひますが、軍事上及び政治上總べて日本が、例へばアメリカに於ける何んと云ひますか合衆國のやうな地位に居るんぢやないかといふ風な氣分もありますですね。日本の指導權——指導權なんといふ言葉は遣はれないかも知れませんが、現に向日本と連盟して國を建てて行かうといふ意慾に遊びないでせう。既にこれは維新政府の國民大會においてもそれを唱へ、北京の臨時政府の國民大會にもそれを唱へて居るところであつて、但し、先程云ひましたやうに、支那人の氣分としては平等といふやうなことを口では云ひますが、事實日本が兄貴として支那に臨むといふことの異議がないといふことは、もう大部分の私の會つて居る支那人は言うて居る。私のみならず外の人に對しても言うて居るやうです。ただ兄貴といふ意識を越えて親が子に對するが如く何んでも強制されるといふことは忍び得ない、さうなつて來れば勢ひ反撥するのは已むを得ざるに至るといふことを言うて居る。その辺に對する日本の考へ方、扱ひ方に依つてはそれを緩めて行くことも出來得るんぢやないか、といふ風に私考へて居る次第です。さうして今日臨時政府に於ける新民會などの指導精神などを見ますと、彼等は青年層に對する希望を與へるために新東亞、或は大東亞といふやうなことを言つて居ります。さうして東の方は主として日本、支那は西南の方に向つて失地回復をやつて行くといふことを彼等は最近に言ひ出して、西に於けるトルキスタン、新疆から青海、西藏、乃至印度支那、ビルマ、これは皆んな元は支那の領地でなかつたか、この失地を回復したらいいといふスローガンを揭げて指導して居られるやうに見受けられます。青年層に希望を與へるためにさういふことが現實行はれて居るやうに見受けて居つて來たわけですが、それも差支ないと考へでないかと思つて居るのです。

永井 今のお話で隣新しい東洋の設計圖といふやうなものは想像出來るんですが、その場合問題になるのは外交と軍事の問題だらうと思ふのですね、新しい支那の邦聯政府が出來たとして、その外交と軍事は一體どうなりますか、日本がそれを握るのですか、それともただ指導の範圍に止めるのですか、これはどうも支那の新しい統一新國家建設といふことに取つちや非常に重大問題だらうと思ふのです。今高木さんの言はれた、支那の青年が日本と平等でなくちやいかぬといふやうなことを云ふのも、先づ主としてその點にありはしないかと思ひますがね。如何ですか、閣下……。

松井 それはですね。無論私共の考へて居ることは、必ずしも政府の意見と云はんが、支那的支那、アジア的アジアを創るといふことが所謂新秩序といふことでせう。これは勿論支那の五千年來の文化、この點に於ても、言に於ても優良なる漢民族の力、殊に彼等の持つて居る自尊心などといふことに對しては、相當の敬意をわれわれが拂つて、彼等の自主的といふか、力に依つて新しいわれわれの欲するやうなものを彼等自らに建設せしむるといふのがどこまでもモットーでなければならぬ。けれども、支那の現在では、最近まで蔣介石の力で略々支那が統一されて居つたやうであるけれども、これは決して眞に統一されて居らなかつた。それはただ日本と戰ふといふことの目標に依つてのみ支那が統一されて居つたのであるから何等統一はされて居らない。從つてこの蔣介石、國民政府が倒れてしまつた後の支那といふものは、復た元のバラ〳〵になつてしまふに違ひない。その內には、歐米依存の分子も相當ある、共產主義に取り憑かれた分子も相當にある。所謂アジア的アジア、日支共存でいかうといふやうなものもある。種々なるものがあるんですから、だから支那の統一のために支那國內に新しくいふ政權が出來るか知らんけれども、その政權に對して之を放つたらかしておいては、どうなつて行くか判らぬと思ふのです。日本の指導的作用はこれはどうしても必要である。外交的にも當然支那を指導して行かなければならぬ。それには日本がわれ〳〵の欲するアジア的アジアを創らうとすれば今度出來る政權に支援を與へなければいかぬ。先は經濟的にも無論然りであるが、政治的にも、軍事的にも。さうして大部分の支那人の欲する支那的支那を創り得るやうに、之を指導といつては言ひ過ぎるかも知れんが、要するに內面に指導して行かなければならぬ。これなくしては此事は實現しません。これは飽迄もその內面指導といふことに對して、支那人の自尊心を傷つけないやうに、彼等の所謂面子を保持し得るやうに行くには、どういふやうな形式、どういふやうな方法を以て行くかといふことはこれは技術です。

永井 そこをお伺ひしたいのです。

松井 それは自らその方法はあると思うて居る。我日本が今日に於てはこれだけの武力を以てこれだけ擴へたのだから、之をこの儘日本の國にしたところが、西洋人から見たらさう不思議でもない位でせう。事實(笑聲) イタリーや、ドイツ人から見たらそれは日本が今度面白くさうして支那の自主的建設などといふことは可笑しいくらゐでせう。その方法はあると思ふのです。殊に私は變へない、ただ問題は急速に國家的に之を片付けんとすると茲に問題が起つて來る。そこの點に於て又元へ戾るが、長期建設——相當長い時間を以て、之を育て上げ、指導して行かなければならぬ。今軍事上の話をしても、どうせ支那の治安のためには支那の兵隊を以てやらなければならぬと思ふ。これは支那人に軍隊を創らせることを絕ずから、もう支那人の兵隊は創らない、こんなものは廢めてしまへ、どこまでも日本の兵隊で守るんだ。支那の兵隊は創らせない。又政治方面、支那人にやらせると、聞ばかり云ふ。時局は取る、本當のことが出來ないから、一つ日本人だけでやらう、かういふやうな氣分で云つちや成立たんね。それは所謂大國的襟度で、支那人の特長を發揮せしめて、武力までも持たすくらゐの包容力を持つてこれに臨まなければいかぬと思ふ。さういふところに日本人が非常に缺點を持つて居るのです。われわれはそこに大いに反省しなければならぬ、といふのが、今の大亞細亞主義の主張なんです。

川越 確かにさうですね。殊に日本式の指導を無理にするといふやうなことをしては、日本式の政治は餘程考へなければならぬ。

高木 ただ一つの方法として支那の要人の中にはかういふことを言つて居る者がある。一つ何處の省でもいいからある省を選んでその治安を私のはうに委せて頂きたい。例へば河北省がいかぬといふならば、山東省でもいいから一つ委かして頂きたい。支那としては此處だけをノーマル狀態、平和狀態にあるものと假定して、單に日本の駐屯軍を置いて頂く、さうして政治、治安全部を支那人に一つ委せて頂きたい、といふやうなことを云つて居るものもあるんです

永井 それは名案ですな。

高木 さうすると、山東省以外の方は、若しそこに何か起れば日本の軍隊が行つて始末をつけて頂く、中だけを支那人で治めて見たい。その代り自分等の方で責任を取つてやりますから、一つお委せ願ひたいといふやうなことを申出て居る者がある。

武藤貞一著
ユダヤ人の對日攻勢

日支を戰爭に驅りたてたものは誰か
英か佛かソ聯か、否、否、之は實にと
世界大禍亂を策謀するユダヤ人だ。
見よ!『現代の賴山陽』と謳はれる大
武藤が、某々方面より入手せる、最新
極祕の資料に基き、間髮前、日本破壞
を計畫せる猶太の心臟を突く
正にこれ警世先覺の大文字!
此の時!猶太問題は何故國際的に
急轉激化したか。

定價一圓五十錢(送料十錢 外地十五錢)
(四六判四百頁クロース裝)

東京市本郷區春木町二
振替東京六五一一八番
內外書房

贈呈 久保田三郎著 ユダヤ人の陰謀を擊つ (郵券十錢封入 (一月發行))

下淡水溪改修完了と浮復地の拂下げ運動

監寮溪附近の一部は交換的に臺灣製糖へ拂下内定模樣

十一ヶ年の歳月と二千三百万円の國帑を投じて完成した下淡水溪改修工事は人家耕地の保全の外、莫大なる廢川浮復地（八千九百甲中約六千甲が開墾適地）を得、土地の經濟價値、生産力の擴充に多大の貢獻をなさんとしつつあるが、之ら浮復地の利用に就ては早くより關係筋の注目をひき台拓、製糖會社、其他から拂下運動が行はれてゐることは周知のことである。然し總督府當局としては技術的方面から未だ浮復地の最後確定から日が淺いので、愼重を期して來たが、最近方針を決定先づ監寮溪浮復地の一部約二千甲は申請中の臺灣製糖に對し拂下となる模樣である、右事情につき聞知する所によると、當局では差當り利用第一着手として屏東郡下に約一千甲を[illegible]日の出、千歳の農業移民村を設置したがその交付地には煙草耕作に適せざる所もあり且つ適地が點在してゐる關係から、當局の默許を得て移民村組合で附近に所有地を持つ台灣製糖と適宜土地の交換使用をなし結局台糖から二百甲程度の耕地を讓受けたことになつた、然るに台糖としては一帶の耕地と聯絡を失ふことを憂ひ[illegible]この犠牲に對する代償的意味もあり、且つ地理的條件や資力技術等に鑑み監寮溪浮復地の一部三千甲を拂下げ受けることになる模樣である尚當局者側の洩らすところによると監寮溪浮復地帶は將來移民拓殖の豫定地でもあり府營の水利計畫もあり愼重研究してゐたが、移民豫定地としての比較的耕地に適し易い箇所は保留しをき[illegible]の資力や過去に於ける技術に期待し又直ちに着手する條件でその周邊の荒蕪地を拂下げることになり尚ほ台糖としては從來移民村への移讓地二百甲に代るべき無償開墾地を前に拂下られたき旨附帶條件的に申出てゐるが、この點はまだ決定して居らない因に台灣製糖に於てはこの拂下を受ければ過去に於ける萬隆農場の開拓の經驗と大資本を投じ十ヶ年計畫により耕地に完成する方針とあるが、此處を中心に附近の探取區域を整理せば將來優に二千甲乃至それ以上の新工場設置が可能とされ之が成行は非常に注目されてゐる

兌換券の回收順調

年末年始の金融情勢を　津島日銀副總裁が報告

【東京十二日發本社特電】本年第一回の日銀定例重役會は十一日同行で開かれ各務、津田兩氏を除く外各重役出席したが協議事項なく津島副總裁から年末年初の金融情勢に付き次の如き報告があつた昨年末は資金移動が多かつたけれど國庫資金の散布が八億六千万円（内米券償還一億九千四百万円）と云ふ巨額に上り一昨年に比し一億二千万円程多かつたので特に金融工作を施す必要もなく一億二千万円の本行貸出増加と合はせその需要を充たし平常に越年した、兌換券は最高二十八億五千八百万円（十二月三十日）に上つたが、年末三十一日には貸出回收六千六百万円、公債賣却八千六百万円（内米券四千二百万円、利付四千四百万円）等で一億四千万円を回收した、更に越年後十日までの回收高は三千一日の分を合せて六億六千三百万円となり、十二月中の膨脹額七億六千三百万円に對し八十三パーセントを回收した一昨年同期の回收率八十二パーセントに比し一層順調である兌換券の回收が比較的迅速に行はれたのは貸出が六日までに全部返濟された事と、公債の消化が良好であつた爲で年初來十日までに利附一億三千四百万円、米券二億一千六百万円、合計三億五千万円の賣却があつた、尚政府資金の散布は今後も巨額に上る見込である

二月中の出糖は二百五十九萬擔

配船は先づ心配ない

【高雄電話】糖業聯合會高雄支部調査島内新式製糖各社の二月中出糖豫定高は一月中より稍少く高雄積落糖高は一月中より稍少く二百五十九万擔[illegible]即ち左の通り

[illegible]

尚配船に關しては現在の實績から見れば各社とも相當努力して居るから二月中も心配ない模樣

第一生命新館

落成の意義

契約五十億を目標に努力邁進

東京市有樂町一丁目に四年の歳月と二千餘万円の巨資を投じ昨年十月竣工した第一生命新館の落成式が去る三日に擧行され之に參列して十一月歸台した第一生命保險台灣支部長田中海三氏は次の如く語つた

第一生命保險の契約高は最近二十九億円に達したが有樂町に落成した新館は契約五十億を目標として之を基礎に設計したものである、年契約六億として向ふ四年間に目標の五十億に達する自信があり恐らく契約高七、八十億までは此の新館で充分賄つて行けるものと信ずる、地上七階地下四階外に塔屋一階で、高さ地上百三尺、地下七十尺、耐震耐火耐彈構造で而も最新設備を有する近世式建築、大なる建物である、就中地階は空襲警報總動員安全にして如何なる爆彈も之を突破し得ないといふのが特長で地下四階には丸の内の勤め人約五万人を何時でも全部收容し得るといふのも誇りの一つである、落成式には全國から支部長其他七百名が列したが、會長矢野恒太氏、副長石坂泰三氏より[illegible]

臺灣茶の輸移出高

昨年は千九百萬斤

滿洲向けは三倍餘増　第三國向けは激減す

事變下の非常時代の昨年中に於ける臺灣茶の輸移出は總計に於て輸出は一千七百二十九万六千斤にして前年に比し九十四万六千斤増、移出は一百二十一万六千斤にして十五万七千斤増、總計一千九百四十九万二千斤にして百十万二千斤増となり顯著なる増勢を示した、然し之を円ブロック内外別に見ると滿洲、中華民國等の円ブロック内への輸出は支那茶の輸入杜絶のため臺灣茶の進出目覺ましく七百九十九万二千斤に達し前年の二百三十九万八千斤に比し五百六十八万四千斤増と三倍半近くの激増を示した、之に反し第三國への輸出は九百二十八万二千斤に過ぎず前年の一千四百一万二千斤に比し四百七十三万八千斤を激減した、円ブロック内にある滿洲國への輸出は七百五十三万斤に上り前年の二百二十六万二千斤に比し實に五百二十六万八千斤を激増した、又第三國中の顧客である米國へは烏龍茶を主として五百八万六千斤を輸出し前年の六百十五万九千斤に比し百七万三千斤を減少した、その他は英本國は稍増加に反して増加したが英領各植民地を初め南洋向けは激減を示した、數量的には小さいが友邦獨逸向けの増加は喜ばしいことである、種類別に見ると左の通りである（單位千斤）

昭和十三年中臺灣茶の輸移出高

[illegible]

鐵鋼の統制は製糖事業にも影響

次期の工場修繕が問題　國際通路としての臺灣

鐵糖東京出張所の經理部會計係長岡山熟雄氏は時局と臺灣、朝鮮と台灣との比較、鐵鋼統制による製糖業への影響に就て次の如く語つた

賞與　を貰つたといふので一般に景氣は宜しい方である、熟練工で月給二十円、五十円といふのはザラにあり中には月給百円といふのもある、又百円の月給取りで半期一万二千円の[illegible]になつた話もある、所謂有標で軍需工業家や勞働者階級が潤ひ農村の購買力増進と相俟つて一般景氣を引立たしめ居る次第だ、併し乍ら一面物資の統制は益々強化し國民生活への影響が從來の統制になつて來たことも見逃ふことが出來ぬ、軍需以外の工業は鐵鋼の配給制限から段々窮屈となり新設どころか機械の修繕にすら影響するやうになつて來た、之を製糖業に就て云へば

原料　を處理するには機械の修繕を完全にし能ふ限り能率を發揮しなければならぬが、ロールのシャフトの如き搾業途中で折れても早くに代品と取替へ得るのであるか、今後に恐らくさう行くまい、心配なのは本期搾糖終了後の機械修繕である、それが意の如く出來るかどうか疑はしい、今期の製糖は

歩留　に於て豫想したほど上らぬにしても原料甘蔗は意外に增收であるといふから結局第二回豫想以上の數字に上らうと思ふ、今ですら工場能力に對し原料がオーバーしてゐるところが尠くないのだから益々良くて鐵鋼統制の影響が察せられるのである、幸に蘭支の開發と相俟つて南支南洋の增産設備も擴充され明十五年度には需給上幾程ユトリが出來るものと考へられる

臺灣　は南支攻略後條件情勢が變つて來たと聞いてゐるが、要するに支那が名實共に國際通路となつたことは申すまでもない、南部は日滿國間の交渉が深くなるに連れて通過客が著しく多くなり在住者はそれに多大の商機を逸あらう、長崎健次君に關する[illegible]又當業者も引立つてゐる、外部からの刺戟の點では恐らく臺灣以上で[illegible]に對して臺灣は當然一役買つて出なければならぬ地位にあるが商道の如く

國際　通路となつた以上は諸般が今後外部よりの刺戟が多くなり益々多事多望となつて行くものと考へる

督府專賣局が人造樟腦製造研究

愈よ南門工場に試驗施設なし　來年度早々から生産開始

人造樟腦は最近外國に於て目覺ましい進歩を遂げ漸次天然樟腦の市場を脅さんとする情勢にあるので專賣局では台灣樟腦の世界市場に於ける地位を確保するには人造樟腦をも併せ生産し、これを市場に出す必要があるとの見地から人造樟腦の研究に着手することとなり、本年度既に豫算を得て台北市南門工場内に於て試驗に要する設備を進めてゐる、右は大體本年三月迄には完成の豫定で來年度早早いよいよ試驗を開始し内地及び台灣産の松脂を原料として年産一万斤の人造樟腦を製造し、その過程に於て品種の改善、生産原價の引下げ等、工業製品としての價値ある人造樟腦の完成に邁進することとなつた、右に要する經費約八万円は十四年度に計上、承認されており、この試驗研究が成功すれば將來は天然、人造兩腦と共に人造樟腦をも大々的に製造されることになる譯である

辰馬汽船の重役陣變る

山縣勝見氏が代表取締役

辰馬汽船株式會社は今回社長辰馬吉左衞門氏が病氣の爲め退任したので之に伴ひ重役陣に變動あり副社長の山縣勝見氏が新に代表取締役となり、常務の木村喜三氏は常務を辭任し取締役となり、常務取締役三氏は留任と決定、取締役の異動は次の通り任命された

▲取締役會計課長兼營業部長林新、海務課長大坂市治、營業部長長谷本一郎、用度課長宮崎▲監査役工務課長小林太一郎

因に辰馬汽船は第二天洋丸も[illegible]紅海航路に就航する陽光丸[illegible]の第四船繁榮丸は日本三菱重工神戸造船所で進造中の所本月十八日午前七時三十五分同所で進水式を擧行、二月初旬竣工後紅海航路に就航の豫定であるが、同船は總噸數約六千五百噸、長昌丸と同型で船客約十六名[illegible]である

臺灣製麻の砂糖用麻袋

二つの條件附にて解決か

【高雄電話】臺灣製麻では砂糖用麻袋包裝委員會で決定した本期原料の製袋に必要な精製麻包裝用紙袋に格差をつけようとの問題は目下[illegible]後顧資源に拘泥せず近く手打となる事となつたが糖業聯合會の要求するる額一枚につき五錢宛下げする事に落着とされ結局内地結びを完全にする外が條件に改むる[illegible]でる事とし臺南、製麻等と同値（現在一枚七十七錢六厘）に引下げる事に決定してケリをつけるものと見られて居る

内外商況欄（十二日）

株式高に刺戟され地場買進みに締る

萬華信利組合 十四日總會開催

保證責任萬華信用利用組合では十四日午後二時から萬華倶樂部に於て第五回通常總會を開催することになつた、同組合は和平向ほ十有一年に過ぎぬが現在加入組合員一千五十名、貯金五十二万四千円（前年比較十八万四千円增）貸付二十万七千円に達し一般組合貯金が遊金に惱む狀態にあるが、業績は順調で配當は四分配當を持出したが當局の慫慂で年四分に據置とし、理事[illegible]

高砂麥酒總會

高砂麥酒株式會社は本月二十六日午前十時市内上奎頭の同社で第二十四回定時株主總會を開催、昨年中の利益金處分案と取締役小島治一、監査役中辻喜次郎兩氏任期滿了に付改選の件を附議する由、昨年中の麥酒販賣高は輸出を合せ八万二千餘箱に達し一昨年に比し一万餘箱を增加したが、原料麥も廢貨する反面專賣局への納入値も設けられ製造販賣高も增加したので引續き相當成績を收め配當は年八分据置となる模樣である

下關青果會社設立

【東京十二日發本社支局特電】台灣青果會社の姉妹會社として今回「下關青果會社」が設立せられた資本金卅五万円で社長は福田一輔氏は下關に於ける臺灣青果業者側の取締役就任したが松本氏[illegible]

臺灣證券取引所[illegible]

[illegible]因に昨年十一月專務から社長に昇任した石坂泰三氏は本年五月台灣支部社員總代改選を機會に來台のことに内定してゐる

[illegible]

米期

堂島米況前場

【大阪十二日發同盟】今朝は株式高で買氣を強め先限は三十六円三十二錢と四三高に始め二節地場買進んで二十五錢と浮びその後の三十二錢と小殺みしが七節東京高で二十六錢と跳ね返し結局二十四錢と底堅く終る

堂島米況後場

【大阪十二日發同盟】後場は期近のガッチリに三十六円二十六錢となり手堅く寄付、アト又保合ひに引けた結局二十五錢と保合ひに引けた

堂島兩建控除俵合

當限 四一、四〇〇石

[illegible]

米界餘聞

[illegible]

島内商況

臺灣正米市場後場

臺灣正米市公定相場

臺米現物相場

[illegible]

糖砂　環境瓏りに地方筋買

大阪砂糖清算後場

大阪砂糖現物

[illegible]

各地期米引跡氣配

東京期米後場

神戸期米後場

大阪正米標準値

[illegible]

肥料

神戸豆粕後場

神戸穀肥相場

下關麥粉相場

大連特產前場況

大連特產後場

大連特產出來高

大連特產荷動高

[illegible]

絲況

大阪綿絲後場

大阪棉花後場

橫濱生絲後場

大阪重要商品【十二日本社特電】

[illegible]

外電（十一日發 十二日着）

株式社債

爲替

金塊

銀塊

[illegible]

東京市中コール【十二日本社特電】

日銀帳尻（單位千円）【十二日本社特電】

[illegible]

株式　新鐘續いて躍進 新東以下一齊上伸

兜町前場況

【東京十二日發同盟】前場[illegible]

兜町後場況

【東京十二日發同盟】[illegible]

東京短期後場

東京長期後場

大阪短期後場

大阪長期後場

[illegible]

北濱展望

【大阪十二日發同盟】[illegible]

財界株界

【東京十二日發本社特電】[illegible]

東西南北

[illegible]

本月抽籤番號表

太字ハ同例括弧内金額ハ割增金・同百圓未滿ノ當籤番號ニ付テハ下記各支拂場所デ御調ベ下サイ

支拂開始　昭和十四年二月一日

支拂場所　各郵便局各代理店竝ニ

日本勸業銀行臺北・臺中・臺南支店

[illegible]

近來當行の債券を利用して不正行爲を働くものがありますから充分御注意を願ひます

木村胃腸病醫院

台北市太平町一ノ九四

電話二四〇九番・木村謹吾

近海郵船 出帆 基隆

辰馬汽船 出帆

大連汽船 出帆 基隆

大阪商船 出帆 臺灣

[illegible]

株式名義書換停止公告

三河商工株式會社

[illegible]

商業登記公告

[illegible]

臺北酒煙草賣捌出張所聯合會

酒、煙草年末景品附大賣出シ當籤番號發表（特等以下各組共通）

一月九日午前九時臺灣日日新報社及日刊新報社立會ノ上臺北市公會堂ニ於テ抽籤執行ノ結果左記ノ通リ當籤

特等 三組 貳七貳壹 一二組 參五參八（五百圓事變公債）

壹等 壹參七四五（五拾圓事變公債）

貳等 五五參貳 八參四八（拾圓酒煙草現品）

參等

四等

[illegible]

清酒 若翠

ワカミドリ

北台 宅商會 台南

今は陽画（理研感光紙）

昔は陽画（青寫眞）

理研陽画感光紙

專賣特許 No.7686

特約販売店

新原泰生堂 新竹市 山田商店 台南市 吉村商店 花蓮港 小川浩商店 共益社 小高鉄工所 江里口商会 台北市 台湾工程社 嘉義市 井工与店 吉田鉄店 高雄市 台中市

浪漫的面影
祭典映畫の顔を求めて
西川滿

ちらちらと雪の降る夜、暖爐にあたつて、燒林檎を食べながら浪漫的な露西亞の或る伯爵夫人の話を、聞いたのはあれはもう何年の昔になるであらう。話してくれたのは、當時外國で露西亞語を教へてゐた從兄であるが、その從兄が、いま興安嶺にゐるといふことを、思ひがけなくも昨日耳にして、私は無性に、あの雪の夜の話を思ひ出す。

シベリアに流刑になつた青年の跡を追ひ、青年の面影をもとめてペテログラードを後にした伯爵夫人の黑い毛皮の上に、霏々として雪が降りつもる……。

○

いつだつたか、フェーデの「鎧無き騎士」を見た時、私はデイトリツヒの姿態の上に、嘗の夫人を移して、飫除しきりなる映畫ではあつたが、フェーデの描く人間の女性を美しく思つたことがある。現實的なスタンバークのために、醜惡骸骨と化し去つたデイトリツヒが、一瞬、幻想的なフェーデの手にふれると、醜悪な夫人になり得た妙技、そこに「文學」の一つの翼があるのではないか。

○

冬夏の幻想もよい。しかしそれは英國の作家に委せよう。台灣では、夏はあまりにも現實がきびしすぎる。雪こそふられ、台北の冬こそ、ひとのこころを幻想に導くものである。

○

佛蘭西のジアンヌダルク祭を機縁として、ルーアンの昔ながらの教會で華式された一英人の物語など、かかる冬に思ひうかべるにはふさはしい。私は、從兄から聞いた伯爵夫人の悲戀にもまして、去年ルーアンの人々を興奮せしめた今の世に珍らしい「浪漫的面影」物語に、心をどらすのである。

花婿の名はロバート・マクローチと云つた。彼はタンガニイカに住んでゐたのであるが、近くの町に遊びに行き、何氣なくある映畫館に歩をふみ入れた。銀幕にはニュース映畫「ルーアン市のジャンヌダルク祭」がうつつてゐた。そして彼は畫面映畫の中を歩む、一人の若い娘の顏に目をとめたのである。

その夜以來、マクローチは、その若い娘の面影を忘れんとして忘れ得なかつた。

それはちやうど一昨年の初夏、爽かな風が町から野を渡つてゐた頃なのであるが、遂にマクローチは意を決して、それから一年を經た、去年のジアンヌダルク祭に、ルーアンまで出かけ、面影を求めて群集の中をさまよひ歩いたのである。

○

目ざすひとは求められず、遂に絶望して歸途に就かんとした折、おお「不滅の處女ジアンヌダルク」が燒かれた火刑柱の前を通る、樂しげな一家族！そこに、彼女が、銀幕の若い娘が、ゐたではないか。

マクローチは心をどらして、その後を追つた。そうして、この一家が市場に近いカフエの持主であることを知り、ほつと吐息をついて、其處の客となつた。

それから、彼は、思ひきつて娘の兩親に、自分の浪漫的な戀を打明け、婚約の許を乞うたのである。彼の現在の地位に、兩親は滿足し、娘マリアンヌも伏眼がちなはぢらひを見せながらも、おとなしくうなづいた。

しかもマリアンヌは、マクローチの經營する農園の辛い仕事もいとはないと答へて、感ぜしたものである。よく聞いてみると、彼女は幼い時ノルマンジイの伯父の農場で育てられ、學校でも農業を修めたと云ふことだ。

○

この夢のやうな話はルーアン市民の話題となり、ジアンヌダルクに捧げられた古い教會で、二人の結婚式は嚴かの中にも、はれやかに執り行はれた。

○

世の中の事實は、つねにかくの如く、ひとの心を打つものである。文學の世界が、いつまでも片々たる日常茶飯事を描いてゐる間は、「事實は小說より奇なり」の格言をうちこはすことは出來ないであらう。そしてまたラスキンの「自然は藝術より美しい」の言葉をうちまかすことが出來ないであらう。

冬の夜、雪こそ降らね、台北に住む幸福は、かかる想ひにふけることである（一月十二日夜記）

ルーアンの市街（聳ゆるはノートル・ダムのカテドラル）

生ける石炭
(二) 本をめぐる綺談
宮崎震作

出征

野井先生は死んだ。それも只の死に方ではなく、前にも書いたやうに、秋雨の降りしきる江南××クリークの草むらの中で機關銃の亂射を身に浴び乍ら、（十字缺）戰死されたのである。

わたしは初め、先生の出征されたことを永い間知らずにゐた。去年の夏、わたしは[illegible]な暑中見舞のハガキを、東京の郊外に住まれる先生の許に送つた。勿論、先生から返事はなかつた。暫らくして或要件の生じた爲めに、再びわたしは先生に手紙を書かねばならなかつた。要件はさして面倒なものではなく、ただ少し許り先生の致へを求めるのに過ぎなかつたから、わたしは直ぐにも例の通り親切な返答が來るものと期待してゐた。所が先生からは、いつまで待つても何とも云つて來なかつた。先生には奥さんは亡くなられて、嫁伏きの姪やと二人きりで居られた。わたしは或は先生は重い病氣に倒れて居られるのではないかと思つた。それでなければ學生達と一緒に、また白馬か槍かへ登山でもなさつてゐるのかも知れないとも考へたが、然しそれにしては時期が早すぎる氣がした。わたしは次第に不安になり焦れ出して來て、二度目には堪へ切れずに三度目の手紙を送り出した。

相變らず先生からは何の沙汰も聞かないでゐる間に夏がすぎ、やがて常夏と云はれる此の島にも涼しい秋風が吹き初めるやうになつた。それと同時に、遠く北支那のあたりを低迷してゐた事變の黒雲も急速度に惡化して、遂には東亞の野や空を一面に吹き荒ぶ大嵐となつて現はれて來た。けれども怖れる必要は毫もないのであつた。來るべきものが遂に來たと、人々は考へるだけであつた。嬰さに眠つてゐた街や通りの空氣も目に見えて活潑に動き出し、新聞の活字は日毎に大きくなり、ラヂオは声高々として江南の戰況を、また荒鷲の渡洋爆擊を報じてゐた。

征の兵士達を戰線に送り出す日が到來した。兵士達は眞新らしい軍裝の背にづしりと重い背嚢を身一ぱいに担ぎ乍ら、頭を紅潮させ、ラッパを吹き鳴らしつつ默々として停車場へ行進して行つた。すると人々は煽り立てられるやうに興奮し涙ぐんで、夢中に旗を振り、萬歳を浴びせるのであつた。驛の構内も廣場も、また沿道の路切りも日の丸の小旗や群集で埋まつてゐた。やがて嵐のやうな歡呼の声が起り、列車はカーキ色の軍服と日に燒けた無數の笑顏と赤い日の丸とを滿載して轟々と地響きを立て乍ら、キラ／＼と輝く白日の下を、時にはまた夜も未だ明けきら

か深かまつてゐた。けれどもそれは「物思ふ秋」ではなく、人々に物を忘れしめる秋であつた。わたし自身もいつからともなく、野井先生の事をすつかり忘れかけてゐた。

突然ある日、一通の重々しい軍事郵便が屆いてわたしを驚かした。裏を返して見て、更にわたしは驚かされねばならなかつた。裏には長々と聞く所屬部隊名の後に、「野井狼少尉」と達筆なペン字が躍つてゐた。

わたしは永い間氣がかりだつた先生の所在をはつきりと確め得て安堵した。同時にまた、先生の所在が思ひもかけない江南の戰線にあるのを知つて憮然とした。

斬壕の中

××君

此の手紙は色々の意味に於てさぞ君を驚かすことだらうと思ふ。第一××にゐる君は、僕が出征して今江南の××附近にある斬壕の中で毎日雨に濡れてゐようとは、夢にも知るまい。第二に數日前、この同じ斬壕の中で僕は或る一人の男に出會つたが、その餘りに意外な人物であることに君は更に一驚を喫することだらう。君を驚かすばかりが僕の目的ではない。けれども何も知らずにゐる君が一時にあつと驚き入る瞬間を想像するだけでも、僕にはわく／＼する程の樂しみである。

出征前、僕は君から二通の手紙を貰つた。勿論返事を書くつもりでゐたが未だそれを果さない中に突然召集を受けて僕は急ぎ入隊せねばならなかつた。そして入隊後××日目には早くも××に向ふ××丸上にゐたので、その後戰線に下り立つてからは何更のこと、落ちついてペンを取るなど思ひも寄らないことであつた。

三度目の手紙はここに來てから受け取つた。君は僕が重病に倒れでもしたのではないかと心配してゐるが重病どころか毎日ぴん／＼して水浸しの斬壕の中で空ばかり睨んでゐる有樣だから、その點は安心して欲しい。

實際よく雨が降る。こんなに降られては流石にあれほど機關銃の好きな敵の先生方も腐ると見えて今日は珍らしく朝からあまり彈を打つて來ない。動中の靜と云ふか、忙中の閑と云ふか、兎に角ちよつと一休みの態で、その間に君への不義理を果さうと万年筆を取り出してゐる。これが僕の陣中だよりの皮切りである。僕は出征してから未だ一度も手紙を書いたことがない。部下の兵達は僅かの暇を盗んでは頻りにペンを動かしてゐるが僕にはたよりすべき親も妻子もないのだから、その點は實にさつぱりしてゐる。尤も時に淋しく思はないわけではない。

部下の者達はそれをよく知つてゐるので、故國へのたよりをする時はいつも僕に隱れてしてゐる。おつ母さんや女房へ手紙書くのに隱れてする奴があるかと、わざと怒つては見るものの兵の純情に野井少尉たるもの心中泣かざるを得ないのだ。所が今日は珍らしく僕が眞つ先に紙を取り出したので、「少尉殿、今日は自分達も大びらで可愛いい女房に一筆書いてやるであります」と、山田上等兵と云ふ剽輕な男がニヤ／＼笑つてゐる始末である。

初めて戰線に立つて迫擊砲や機關銃の音を聞いた時は妙な氣がした。その頃はまた馬鹿に好天氣續きで、こんな明るい太陽の下で人が死んだり殺されたりするのが嘘のやうな氣がしてならなかつた。けれども不意に猛烈な射擊が起つてバタ／＼と部下や戰友達の倒れるのを見ると、無暗に腹が立つて來てどうにもならなかつた。××部隊長が戰死をされた時は、ボロボロと涙を流して口惜しがつてゐた。

實際、××はよく泣く。そしてよく笑ふ。まるで隊の子供と同じだ。と云ふよりも、眞劍に泣き眞劍に喜ぶ感情があまりに多すぎるのだ。僕は戰場に來て實によかつたと思つてゐる。××で殺されるのだとばかり考へてゐた戰爭の裏に、こんな美しい純粹な人間世界が潜んでゐようとは、僕はつい夢にも思はなかつた。僕は此の一瞬のためには十年の命を失つてもいいと思ふ。生命は美しく人生は尊いものに違ひない。けれども生命の美しさも人生の尊さも、僕は戰場に立つまでは不幸にして一度も身に感じたことはなかつた。今に及んでやつとそれが判つた。僕は嬉しいのである。いつ死んでもいい。

凡ての美しいもの尊いものを危險の火の中にぶち込んで仕舞へ！

現代日本 限定本展覽會

一月十四、五、六日於本社講堂

さきに裝幀展、美しい本の展等を開催、多年愛書趣味の普及、啓蒙につとめて來たが、いよいよ機熟し、今年度の讀書週間には醇乎たる「限定本展覽會」を開催することになつた。けだし眞の美書は限定本に限り眞の愛書趣味は限定本にはじまるが故に、もはやわが臺灣にも、限定本を愛好する高雅なる心の持主が、當然續出してもよき時期なるを思ひ、あへて臺灣最初の「限定本展覽會」を催し、江湖具眼の士の鑑賞に供する所以である。

主催　臺日學藝部

歐米に於ける漢籍の蒐集
(三)
石田幹之助

○

ロンドンにはこの外王立アジア學會にスタウントン蒐集約二百部二千六百冊があり、ロンドン傳道協會の本部にはロバート・モリソン蒐集若干冊があり、前者は最初の遣英國大使マカートニー卿の隨員スタウントンの集めたもので、キット師の編した目録がある。後者は支那來航最初の新教宣教師たるモ師の遺書中、香港大學に保存されてゐる洋書に對する漢籍の部分である。その外印度省にも（サシマース氏編の目録あり）ユニヴァーシティー・カレッヂにも多少の蒐書があり、個人文庫ではクローフオード卿（第二十五世）の「リンゼイ文庫」中のものが名高いが内容は大したものではない。ロンドンで一番學術的な漢籍のコレクションは東洋語學校に集められ三万七千冊と稱するものが最たるものではないかと思ふ。

○

オックスフオードには英國近代の支那通バックハウスの集めた實用的な文庫があり、ケンブリッヂにはその大學に支那學者として名高いトーマス・ウエードのコレクション八百八十三部四千三百四冊がある。（少しばかり滿洲文の典籍も交つてゐるが九分九厘は漢籍である）これはハーバート・ヂャイルズの作つたカタローグが公にされてゐる。その他地方にはほ多少の蒐書があるらしいがそれらに就いて私は殆ど知る所がない。

○

ドイツにはベルリンのプロイセン國立圖書館に約六万二千冊、プロイセン學士院にデ・ホロオト遺贈若干冊、フランクフルト・アム・マインの支那研究所に二万餘冊並にその創立者ウイルヘルム教授の遺書若干冊の漢籍があり、その他地方の圖書館、學會、大學研究室等にも相當の蒐集があるが與へられた紙幅が既に超過したので獨逸以外の歐洲諸國の概況は割愛してアメリカへ飛ぶことにする。

○

歐洲大陸の漢籍蒐集はその二三を除いては近代的支那學研究のためには餘り役に立たなさうなものが多いが、北米新大陸に於ける蒐籍は全く新たなる支那學の成立以後、その新機運に即應するやうに形成せられたものだけあつて系統的な點を誇りとし、大いに有用なものが頗る多い。アメリカ合衆國ではワシントンの議會圖書館には全藏書の三十分の一なる十三万五千冊の漢籍があり、中には極めて稀覯貴重のものも少くない。支那各地の地方誌や叢書類のここぞらるよく揃つてゐる處は日本と支那を除いては他に例がない。五年前シカゴのニューベリー圖書館からラウファー博士の蒐選蒐集に係る漢籍約二万冊を引繼いでその内容は一躍豐富になつた。

○

大學の圖書館ではハーヴァードのそれが群を抜いてをり、七万冊、ニューヘヴンのイエール大學にも七千五百冊程の漢文圖書があると傳へる。これらはいづれも數年前の數字であるから今は一層その數を增してゐるものと考へる。カナダのモントリオールにはマックギル大學のゲスト支那研究文庫といふものの内に八万冊程の漢籍があつてワシントンやハーヴァードと鼎立の勢をなしてゐるが、聞く所によると此程米國のプリストン大學の專攻科にもゲスト東洋文庫といふものが出來たさうであるが、それがゲスト氏の新な寄附であるか、前者をカナダが移轉さしたものであるか、確なところを聞き漏らした。（ガードナー氏新著「支那在來の修史法」參照）

○

以上は歐米人の手に依る漢籍の蒐集であるが、最後に一つ支那人の手に成り海外に在る漢籍の圖書館を附け加へる。それは九六年前チュネーヴに設立された「中國國際圖書館」である。これは支那が自國の文化宣揚のために外國人の支那文物研究に便し、中外親善の一助に供しようといふ目的で胡適等が主唱し、政界、財界、學界の名士の後援で出來たもので、今頃はとくにレマン湖畔に堂々たる建築が竣工した時分である。漢籍は全藏書の六割九分、十万冊と稱せられ、立派な參考圖書館に相違ないが、その趣旨とする所は多分に宣傳的で、その地をチュネーヴに相した所など支那の眞意が那邊に存するかを想はしむるに十分なものがあり、案内記を見ても只管歐米人の歡心を迎へんとする態度の見えるのも如何と思はれる。（完）

附記。筆を擱いて讀み返して見るとまことに乾燥無味な記述に終つたが、紙數の關係上已むを得ない。これに少しく肉をつけたものは東亞同文會の雜誌「支那」昭和九年十月號に載せてあるから、若しそれをも一見して頂ければ幸である。但しそのうち改訂すべき條項は本稿に改めてある。

限定本と臺灣

▲限定本と臺灣とは餘り關係のないやうに人は思つてゐる。ところが一流の書物雜誌『書物展望』の新年號を見ても、昭和十三年度限定版中最も活躍したのは、日本屈指の私家版たる臺灣の日孝山房と、東京の書物展望社と記錄してある位だから、わが臺灣も出版文化報國の點では與を誇くしてよい。

▲限定版蒐集にかけては日本一と目される[illegible]大敎授の如きは、日孝山房刊臺大文政學部長矢野峰人博士著の『四行詩集』を、世界に數冊極ある『ルウバアイヤアト』本中の白眉とまで推してゐる。

▲何愉快なのは、東京の出版所が近來臺灣の眞似をして來た事で、例へば關、山房刊の『サロメ』など、型と云ひ、頓と云ひ、裝幀のケルムスコット版と云はれた『[illegible]』の眞似のやうに思はれる。限定本界に於ける『臺灣』また意を強うすべしである。

明治文學研究誌
岡野他家夫氏の業績

多年東京帝大司書の職にある岡野他家夫氏の手によつて、明治文化研究史上稀なる『明治文學研究誌』が完成されたことは、明治文化の再吟味再檢討の声高なる折から、眞に意義深きものあるを覺ゆる。

本書收むるところは「明治文學研究書誌」と明治文學書年表「明治文學者研究文獻」等で、著者の書誌學的、文獻學的の研究成果である。加ふるに「明治文學研究の意義」及「研究の方法」をも述べてあるから、單に書誌學者、圖書館人の好伴侶たるにとどまらず、國文學、明治文學、明治文化の研究者にとつては眞に必須の參考書と云ふべく、更に蒐集家、愛書家等の座右に備へても至便である。

新刊パタラムクロース裝約五百頁の巨編。讀者の清鑒に堪へ、文獻學、學藝稀覯を思はせる、良書として推す（菊判上裝四八八頁四・〇〇東京市小石川區高田老松町四二東京堂書店發行）

雜誌紹介

▲キング（二月號）獨逸は何故偉くなつたか（匝瑳胤次）陣中美談（[illegible]）スパイ小說（北村小松）冒險小說（清水[illegible]）他一流作家の小說を滿載、附錄として武敎小說（[illegible]）讀切小說傑作選（五篇）があり、同長篇讀切として「[illegible]」（[illegible]）を收む（〇・六〇、東京市小石川區音羽町三ノ一九大日本雄辯會講談社）

循環必滅する銀内服革新療法の完成！

淋疾 徹底医治

世界醫化學上の劃期的大發明として、我國醫化學の驚異的躍進を明示せる「金屬オルガノゾル製法」が京都帝國大學化學研究所に於て完成されるや、この特許法應用により治淋藥物の二代表たる銀と白檀油の結合に成功し、治淋上待望久しき銀の内服化が遂に實現され、臨床醫界に多大の貢献を齎らすに至つた。これ即ち本劑パロールにして世界唯一の銀内服治淋新藥の特質を誇る所以である。而して現に京都帝大附屬病院を始め、全國著名の病醫院に於て重用され左の如き優秀なる治驗成績を擧げて居る。

淋疾の循環醫治　パロールは殺菌消毒力の强烈な銀と、鎭痛收斂力の著大な白檀油の威力を一劑に綜合協有し、而も銀は特殊な極微粒子超コロイド狀に處理されて居る故に、急性初期淋疾の疼痛、排膿激しい時、慢性重症となれる永年の痼疾その孰れの場合に於ても本劑パロールを服用すれば、藥効は血液の循環を利用する特殊作用によつて體内深部に滲透直達し、病巢に潜伏する淋菌を微細に殺滅して再發の禍根を除くと共に、患部を收斂して回復新生するのみならず、更に藥能は尿中に析出して尿道及び同側管内をもよく殺菌醫治する獨得の二段循環治療を營むもので、その周到なる全身的醫治作用は全く他藥に見る事の出來ないものである。

淋疾治療の要諦　淋疾の如く急性より慢性に進み易く而も病態の複雜な疾病は短時日に完璧な醫治を圖る事が大切である。本劑パロールは、一回二球（一日三回）の僅少な服用にて優秀强大な治効を發現して治療期を短縮する故に頗る好適である。而も連續服用による胃腸障碍、患部刺戟等の副作用を伴はず、又注入、挿入、洗滌等外用局所療法に見る如き使用上の不快、不便なきはコロイド銀内服による賜物である。

治驗例拔萃（片山醫學博士の醫界報告より）

渡〇正〇　急性尿道淋　パロール服用後六日には濁尿は清澄となつた。淋菌消失す。

上〇武　急性尿道淋　パロール服用四日で濁尿輕微となり八日で清澄、淋菌消失す。

川〇勇　急性尿道淋及び左側副睾丸炎　尿の强い濁はパロール服用後僅か四日にして著るしく輕微となる。淋菌消滅。

平〇國〇　慢性尿道淋及び尿道周圍膿瘍　パロール服用中七日後には多量の沈降性淋糸が全くなくなり、浮游性の小淋糸を二、三殘すのみとなつた。

西〇源〇　慢性尿道淋、攝護腺炎及び梅毒初期硬結　パロール服用七日にして多量の沈降性淋糸は輕微となる。更に服用七日後には淋糸殆んど消滅す。

京都帝國大學化學研究所創製
（特許）**パロール**

「淋疾とその療法」と題する詳細圖解入り七十餘頁の新刊冊子を贈呈す。新聞名を附記の上發賣元へ御申込みあれ。

無代進呈

藥價	
一圓八十錢	
三圓五十錢	
五圓五十錢	
十圓	
送料 內地滿洲	十五錢
台支	四十五錢

▼パロールは全國有名藥店にあり。品切れの節は發賣元へ直接御申込あれば至急發送す。御注文には振替、爲替又は代金引換便を御利用の事。

オホキのクスリ　OHKI

發賣元
大木合名會社
東京市神田區錢治町三丁目（振替口座東京五四〇番）
支店－大阪市東區淡路町一丁目（振替口座大阪七九五番）
北支－北京東安門小草廠一號　電話（東局）一七八〇

B3―12

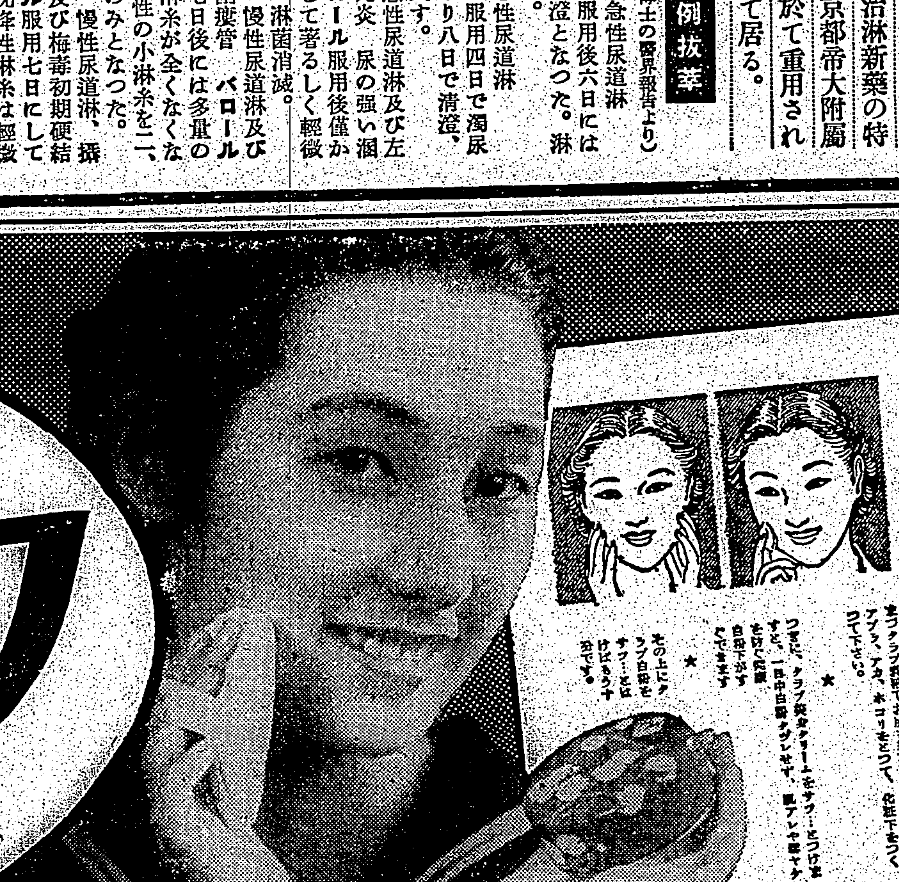

一日として缺かされぬ身嗜み料
クラブ白粉

近代十二色
35セン　40セン　45セン

身だしなみと健康と美のため

科學的に化粧法をお研究にならねば、眞に上品で清楚な…そして皮膚のために良いみだしなみとはなりません。この際クラブは白粉で輕くなさつて下さい。ホルモンの作用で生地の血色から生々と健康に美しくなつてゐるのにお氣付きです。

健康化粧はこの順序で

C―11

麗人莊 (178)

(禁上演)

竹田敏彦 作
伊勢良夫 畫

鳳聲の彼岸(三)

しかし警部は、それには答へないで、

「それでは、大原さん以外の方は暫らく座を外してもらひませう……」

何か考慮して、周圍に告げた。

警官は、すぐ千鶴子と運を連れて室外の廊下に出た。後は、係の警官と、徳二郎と塚原だけになつた。

「さア、それでは訊かう……」

警部は、筆を取上げて、塚原を促した。

「ぢや申し上げます……」

塚原は、言つたが、徳二郎を顧みて、

「大原さん、あなたも側に手をおいて、これからの私の陳述を靜聽してください」

にやりと不氣味な微笑を向けると、容を改めて警部の方へ向き直つた。一座はしんとして、何か訳ありげに塚原の陳述に傾聽した。

「では、始めます……私は塚原饒雄とは申しますが、それは、ある事情による戸籍の名前でありまして、母の名は、水上キミと申します……」

瞬間、何故か、徳二郎の顔色が土色に蒼ざめた。塚原は靜かに續けて、

「水上キミは、今から丁度、三十年以前、その頃麹町番町に住んで居た我國の財界を牛耳つてゐました富豪大原徳藏翁の家へ、小間使として奉公をして居りました。ところが、當時、徳藏翁の長男に、徳二郎といふ息子がございました。その頃まだ二十七八歳で、大學を出たばかりの獨身の青年でございました。徳二郎は、そのうちに、當時十九歳のキミの美貌を愛しまして、一夜、主家の威力をもつて、殆ど手込同樣に、彼女の處女を奪つてしまつたのであります……時は今から三十年前、明治末期のその頃では、まだ主從の關係は、絶對的のものでありまして、雇主の御威光の前には、雇人の自由はなかつた時代であります。まして、キミはうら若い處女でありました。徳二郎とキミの地位は、王子に侍く奴隷でございます。しかも一度犯された彼女は、つい、それ以來何の抵抗もなく徳二郎の意のままに關係が續けられたのであります。そのうちにキミの身體には、呪はれた胤が宿つたのです。それは間もなく家人の知るところとなり、主人徳藏翁の耳にも入りました。しかし、誰が犯された彼女のために弁ずるものがありませう。若旦那を誘惑した恐ろしい女……キミは、この汚名のもとに、徳藏翁の冷たい所斷で、大原家から逐はれたのです。そして、自らキミを犯しながら、この去られるキミのために、一滴の涙もそそがなかつたのが、この大原徳二郎であります……」

塚原は、かう言つて傍に項低れた徳二郎を指すと、恨みの凝り固まつた眼で、きつと強く、見据えた。

「そして……」

塚原は、初めて声を顫はすと、

「その呪はれた惡胤に宿つたのがこの僕です……大原さん、私はあなたに生ませられた子だ。あなたは、私の父だ……しかし、呪ふべき、憎むべき父でした……あなたは、その後、捨てられたキミが、何んなにして私を生み、育て、そして、何んな悲慘のどん底で、あなたの無情を恨んで死んだか、恐らく御存知ないでせう……」

塚原は、かう言つて息を呑んだが、

「無情に大原家を逐はれたキミはその晩、大森海岸で投身自殺を企てたのです……そこを、救つてくれたのが、附近の料理店の主人でした……」

臨時政府の中堅總長に物を聽く

"政府は舊曆を尊重する"

新春一夕座談會……(一)

【北京十一日發同盟】東亞新秩序建設が本格的段階に入らんとする昭和十四年(民國二十八年)を迎へて前途はいよいよ多事多端たるを思はせるものがある、本社はこの時にあたり臨時政府の要人に時局についての腹藏なき意見を聽き新體制樹立に資するの時宜を得たるものと考へ、中堅總長に願つて新春の一夕座談會を催した、言々句々示唆に富み暗示に滿ちた有益なものであると信じてゐる

實業部總長 王蔭泰
建設總署長 殷同
北京市長 余晉龢
情報部長 周龍光
司法部總長 朱深
記者 大平 佐々木 大岩 江木

舊曆を禮讚

記者 本日は御多忙の処を態々お繰合せ御出席下さいまして有難う御座います、本夕は餘り御迷惑にならない程度のお話、餘り固くない日本やお國の面白いこと、日本人に聽かせて宜いと思はれる樣な事をお願ひ致しまして、これを日本に傳へて兩國の親善に少しでも裨益するところがあれば結構と存ずるのであります、取敢ず新年に就いての御感想、これも御面倒しいのでなくお話をお聞きし度いと思ひます

王 新年ですね、今年は民國二十八年になつたわけですが、非常に若い赤ん坊ですな、だから社會的にも家庭的にも亦個人的にも此新年に對しては少しも感じがない——大體舊曆の新年はあれは數千年も經つたものだから深く民衆の家庭にも個人の頭にも浸み込んで居りますが、新曆の新年は先づ役所の新年ですな役所が旗を立てて休む位のものです官廳の新年、マア公式の新年ですな

記者 日本もずつと永く舊の曆を使つて居つたのです、明治時代にも相當永らくこれを使ひました、新曆を田舍に徹底さすには相當時間がかかつたのです、今でもウンと邊鄙な山奥はまだ舊曆年です

王 維新以來、六十年以上も經つたのにさうでせう、それ御覧なさい

記者 新曆と舊曆、これはマアお役所向と實際的のと二つ來る譯でお國の方々は一年に二つお歳をお取りになりますね

王 吾々は役所の新年だと日曜位にしか思つてゐない、別に少しも感じがない——この問題に就て國民黨が民衆に對して非常な壓迫をやつたのです、舊曆でやれば法律で罰した、學生には舊曆になると休暇を與へない、舊の正月一日には學校を態々始めるといふ位にやつた、その反動か非常に強くなりまして汪精衛が行政院長になつた時、これを取消したのです、斯ういふ事實があつたのです、この舊曆の新年といふのは吾々の頭に深く入つてゐるのです、新曆の新年に對しては何の興味はない

記者 將來もやはり斯ういふ形で行くのですか

王 臨時政府としては舊曆を尊重してゐる、舊曆の端午節、仲秋節、舊法律で規定された休暇です、舊の新年は三日休み、新曆はただ一日だけ休み、その重さは何處にあるかといふことを察せられるでせう

殷 實業部總長は舊曆の年中行事について、非常に重きを置いてゐる

王 この氣候を御覧なさい、百姓はこの新曆はさつぱり判らない百姓ばかりでなく、北京城內にも私は三分の二位は新曆に對してさつぱり判らない人があると思ひます

朱 もつと以上だらう、一般の商人は新曆は全然知らない

王 毎月の十五日は滿月、是は誰の眼にも見えるから判る、氣候について御覧なさい、舊曆にはいろいろの節季にはこの仕事をする、あの仕事をするとちやんと書いてある、百姓は字は讀めないけれどもちやんと頭にそれがある、商賣人も端午の節句になると他人の所に行つて金を返して貰ふさういふ習慣がある、この氣候は十一月です

朱 舊曆の十一月から正月になるまでは一番寒いです、大寒です

王 舊曆の正月になると段々暖かくなつて正月らしくなつて來ます、新曆の正月に對しては私は北京では三分の二位の人は少しも興味を持つてゐないと思ふ、朱深總長は、もつと多いと言はれた

周 南京政府ではこれは誰か札銀から聞いたのだが、舊曆でないと取引がどうも片付かぬ、新曆だと田舍の債權回收なんか出來ないといふのです、それについて面白い事は田舍の百姓は今月は何月だからと言うて子豚を買つて飼ふ、そしてそれが舊曆の十二月中頃になると大きくなる、そこでその豚を殺して賣つて債務を弁濟する、こんな習慣だから新曆だと豚が間に合はない(笑聲)

王 吾々は銀行と職業的關係があるが新曆の年末なら何もしなくてよい、併し舊曆の年末になると却々忙しく若し銀行に借款があればどうしても返さなくてはならぬ

記者 外國銀行との取引はどうですか

王 外國銀行との取引も舊曆です、し今迄は舊政府の命令で決算は新曆の年末にやるといふ事になつてゐた、形式上は支那銀行も之を守つてゐたけれども事實上の決濟は舊曆です

朱 新年は役所だけ、役所以外は全然無關心だ

記者 それでは新しい曆は一切ない方が却つて混亂しなくて便利だと思ひますが……

王 對外關係上拙い、若し此方[illegible]つたら丁度新時間と舊時間を使つたやうに喰違ひが出來て拙い

記者 それでは新曆、舊曆に[illegible]なく、普通日常生活においてもいろいろの方面に於て何か新しいお考、または御計畫でもありましたらお聞かせ願ひたいと思ひます

王 假定では興味がない

周 普通の人に取つては歳末だけでは債務の弁濟で苦痛なんです、昔ばかりでなく今でも年關といつて關所を通り越すといふことはなかなかむづかしい

王 その時になると總ての債務を持つて居ります

周 靴が小さいので足を切つて履くのです、角を矯めて牛を殺すといふ譬があるでせうあれと

朱 私は法律をやつたものに拘らず歐米の法律に對しては『足を切つて靴に揃める』といふ感じ一切解決しなければならぬ、料理屋でも雜貨店でも年末になるとすつかり拂はなくちや來年から信用しません、昔は支那には外國から輸入した法律はなかつた、今の歐米や日本のやうに法律は無かつたけれども支那人の社會上商業上の信用といふものは今よりずつと強く殊に商業道德といふものは非常に高かつた

殷 同じです

朱 舊曆が浸み込んだものはとても忘れられない、債務の弁濟といふやうなものは悔やしいが關係はあるけれどもそれでも宜いのです

王 正月に對する祭でも舊曆にします、昔は正月の一日から十八日まで(掛軸を揃す)持んな綺麗に並べて掛けるのです、今はやる人もやらぬ人もあるけれども、新曆が勝を制すれば斯ういふことをせず祖先まで忘れて仕舞ふ

記者 日本の農家で正月を月遲れと新曆と舊曆と三通りやるところがあります

王 日本も不統一ですね

巨砲發火 巧みにカムフラージュされた布哇ホノルルの防岸巨砲が、正に發火した瞬間の光景

興亞の新政策 續

卽ち日本のモンロー主義 (三)

樞密顧問官 伯爵 金子堅太郎

斯う言ふ大袈裟ひ切つた意見であつた。私は流石に驚いた。

「なるほど君の論の通り、アメリカのモンロー・ドクトリンとアジヤのモンロー・ドクトリンと同じ事には違ひないが、どう言ふ譯でさういふ說をなすのか」

と、もう一つ突込んだ說明を求めた所

「今のままアジヤを打棄つて置けばアジヤはヨーロッパ、アメリカの蹂躙するところとなつて將來日本は非常に困るぞ、それだから私はこれを言ふのだ、のみならず私は日本のことは年來研究したが日本人種といふものは實に優秀なる人種だ、それは色々あるが、今度旅順の陷ちたのを見ろ、あの旅順といふものはロシヤが何億の金を投じて嶄新なる築城法と嶄新なる機械と大砲とそして砲臺建築の學問のありと凡ゆるものを應用し、ありと凡ゆる文明の利器を利用しありと凡ゆる大砲を揃へて旅順といふものは軍略上どの点から論じても殆ど難攻不落だ。とても歐米の人種ではあれを攻め落さう等といふことは及びもない。又歐米の兵隊ぢや決して落ちないやうな組織になつてゐるのをば乃木大將の率ゐた日本軍——はそれは苦戰もしたし、永くもかかつたがともかくも落した。日本の兵隊だから落ちたのだ。外の兵隊、歐米の兵隊ぢや決して落ちぬと私は思ふ。日本人種といふものは戰にも強い、のみならず僅か六十年ばかりの間にイギリス、アメリカの文明の利器を輸入して、制度、文物、歐米に倣つて發展してゐるぢやないか。現に鐵道も電信も電話も郵便も凡て交通機關はヨーロッパ通り。銀行その他經濟機關も歐米に採り、教育も然り、軍備も陸海共に立派なものを作つてゐる。制度の点で言へば地方制度、府縣制度皆文明の制度を採つてゐる、遂には國會まで開いてゐる。斯う言ふ人種は世界の何處に居るか。これは日本人種一人だけ、外にはありはせん。日本人種は歐米の文明を咀嚼しそれを自分の國の制度と調和させるだけの頭を持つてゐる。斯う言ふ人種は外に世界にはないこのやうな日本人にアジヤの經營を任せて置けば日本人が日本を經營した通りにアジヤを經營し、立派な文明のアジヤにするだらう。

吾輩は日本のことを研究したが日本といふ國は自分の國の習慣と歷史を基として歐米の文明を輸入し、それを皆日本古來の習慣、國體に調和せしめるだけの頭を持つてゐる。我々と少しも變りはせぬ我々の文明の利器を利用し、文明の生活をしてゐる。さうして支那、朝鮮に對してはどうかと言ふと同樣、同じ考へ同文同人種の國だ、字も同じ同文だ、人種も同じモンゴリアンだ。さうしてこの日本人は支那人と朝鮮人が出來ない歐米の文明を利用することの出來る人種だから、勿論アジヤを經營すれば我々が滿足するやうな經營をするといふことは吾輩は疑はぬ。だから儂の考へぢやアジヤは日本に委せて置く方がいい。ロシヤやイギリスに委せて置いたつて碌なことは出來るものではない。日本に委せて置けば我々と同樣文明の政治をするに決つてゐるから、吾輩はアジヤは日本に委せる方が世界の為だと信じる。さうして歐米の人種は歐米だけを立派な國にして、アジヤは日本に委して置くが一番いいと言ふ私の考へだ。但し斯う言つたらイギリスが一番異存を唱へるだらう。ロシヤも異存を言ふだらう。が、イギリスの取つてゐる印度とか香港、それからアメリカが取つてゐるヒリッピン、フランスが取つてゐる安南、又ロシヤの取つてゐるシベリヤからカムサッカの方はこれは既得權であるから日本のモンロー・ドクトリンは及ばぬ。西はスエズ運河からずつと東にカムサッカの西海岸までは日本の勢力範圍で、アジヤのモンロー・ドクトリンの範圍に屬する。その中の印度とか、安南とか、ヒリッピンとか、香港と言ふものは取除ける——これが儂の政策だ」

と言ふ。その當時から言へば實に途方もない雄大なもの、日本のモンロー・ドクトリンぢやない、世界の對策を私に懇々と說いたのである。

躍動するナチスの外交

同盟通信社ベルリン特派員 安達鶴太郎

一九三八年はナチス・ドイツにとつて最も輝かしい躍進の一年だつた。ドイツ民族の大同團結をスローガンとするドイツの失地回復運動は昨年三月獨墺合邦を完成し、續いて九月には防共樞軸を強力な後楯として見事にズデーテン問題を解決、ここにドイツ東南政策の足掛りは不動のものとなつた、かつて[illegible]フランスが敗戰ドイツ[illegible]するためにデッチ上げたチェッコも、今やズデーテンの重工業地帶とボヘミアの戰略的地位とをドイツに奪はれて昔日の俤もなく、何處へやら急角度に右旋化してドイツの政治的保護の下に追ひ込まれつつある。

チェッコ問題の直後ポーランドに使嗾されてチェッコ東端ルテニアの領土を割取しようとしたハンガリーも、ベルリン・ローマ樞軸の壓力によつて今ではこのルテニアに對する要求を放棄し、急速に獨伊陣營への接近態度を強化しつつある。ルーマニアも亦この例外をなすものではない、かへつてナチスドイツの東南政策は今三九年を通じて愈よその具體的相貌を明確にするだらう。

○

ドイツのいはゆる東進ルートと言はれるプラハ、チェニスト(東部チェッコ)、カルコヴ(ウクライナ)を結ぶ線並びにブダペスト、ブカレスト、オデッサを結ぶ線は政治に、經濟に、文化に三九年を通じてクッキリと浮かび上つてくるに相違ない。ダンチッヒ自由市が事實上ドイツの制覇の下に立つたのに續いてメーメル議會も亦壓倒的にナチス勢力の占むる所となつた東・中歐に於けるドイツの進出は昨三八年の疾風怒濤時代を經て今や漸く「鳴らずして獲ち得された戰果」の確保、強化に邁進しつつあるのだ。

一夜にしてヨーロッパの地圖を塗りかへたミュンヘン協定はヴェルサイユ體制に基礎を置くドイツの敗戰、佛國係に甚大な影響を與へずにはおかなかつた。フランスの盟邦チェッコが一轉ドイツ保護領にも近い弱小國となつた結果は佛ソ相互援助條約、ソ・チェ相互援助條約で結ばれた佛ソ兩國の關係を著しく疎隔し、ソヴエト聯邦は歐洲政局から全く閉め出されるに至つた。ドイツ政府はこの機會を巧に把へて、フランスとの間に國境相互不可侵に關する獨佛宣言を成立せしめ、西部國境に對するフランス側の脅威を事前に封ずると共に、ドナウ流域に自由にその驥足を延ばす足場としたのである。かくドイツは、長年に亘る宿怨を一擲して獨佛協調を企てながら、而も一方イタリアのチュニス、コルシカ回復要求に對しては飽迄イタリアの大ローマ帝國建設運動を支持して、英佛兩國の地中海現狀維持政策に一大鐵槌を下さんとしてゐる。スペイン內亂が愈よ第三年目の冬を迎へんとして、フランコ軍の戰線が頓に活潑を加へてゐる折柄、ファシスト・イタリアの地中海制覇運動は盟邦ドイツの支持を得て英佛兩國の民主主義の陣營に迫らんとしてをり、昨三八年ドナウ河を中心に旋轉した歐洲政局の舞台はまた一轉して地中海の波浪を捲き亂さんとしてゐるのだ。

○

ミュンヘン協定締結の直後、チェンバレン英首相とヒットラー總統との間に締結された英獨不戰宣言は英獨兩國の關係に明朗な空氣を持來すかに見えたが、續いて起つたドイツ國內のユダヤ人迫害運動は英國民の輿論を痛く刺戟し英國內の反獨氣勢は急激に上昇して、チェンバレン首相の對獨接近工作もこの所一頓挫を來した形である。しかもこの反獨熱は西半球に飛火して、米國內の反ナチ氣運は未曾有の沸騰ぶりを見せ、米獨兩國は遂に大使を召還する危ない瀨戸際まで來てゐる。三八年から三九年にかけて米國はドイツにとりも早や大陸の彼方にある無關心の國ではなくなつた譯だ。

勿論ドイツとしては既にイタリア、日本との結盟を固くし、歐洲に、東亞にそのダイナミックな外交工作を展開して、舊秩序の維持陣營の破壞に邁進しようが、ロンドン・パリ樞軸の陣營にワシントンが一枚加はる事になれば現狀維持陣營の壓力は相當の重みを加へるものと豫想せねばならぬ。殊にルーズヴェルト大統領の側近に對するユダヤ人の働きかけは猛烈であると言はれ、米國經濟界亦ユダヤ人に牛耳られて反獨的態度を强化してゐる模樣だから、この方面に對するドイツの關心は今三九年を通じて急激に高まつて來よう。

○

かくて、三九年の國際政局は日獨伊防共樞軸の段々手たる新秩序建設の動きと、これに對抗する英米佛現狀維持陣營の自己防衛のあがきとの間の尖銳な對立、抗爭を中心に展開されることとならう。躍動するナチス外交の前途には幾多の輝かしい成果が約束されてゐる。

ラヂオ

朝

【七・二〇】朝の挨拶、ラヂオ體操、朝の音樂(レコード)管絃樂 未完成交響曲(シューベルト作曲)チャールス・マニング管絃樂團、新婚生活…クラウス・ザルメン管絃樂團
【八・〇〇】ニュース
【八・〇五】國史講座(臺中)人の傳記と歷史(第五一講)賴山陽…山中樵
【九・四五】家庭百科問答(臺北)吸入のさせ方
【一〇・〇〇】幼兒の時間(臺北)お話早起きよい子 川西久子
【一〇・一五】家庭料理獻立(臺北のみ)臺北家政女學校桐原保案 一、鮭の木の葉形ステーキ 二、野菜のスープ煮込 三、チョコレートプリン(臺中のみ)(臺南のみ)臺南州立女學校松川幸江案
【一一・〇〇】肉豚取引相場(各局)日用品小賣値段(各局)職業紹介事項(各局)
【一一・二〇】臨時官廳ニュース

晝

【一一・五九】正午の時報(東京)公示事項告知事項(各局)局報(各局)午後の放送番組發表(各局)
【〇・一〇】お晝の娛樂時間(レコード)箏曲 勸進帳 朝鮮民謠島(宮城道雄作曲)宮城道雄、箏合奏 輝く大陸(宮城道雄作曲)宮城道雄社中 花三題(中能島欣一作曲)東京音樂學校、尺八 鶴の巢籠、蟲の音、福田蘭童、七九尺八獨奏 樂の夜風(万城目正作曲)旅の紅雀(同右)川本明朗
【〇・四〇】ニュース
【一・一〇】臺灣正米相場
【一・四〇】ラヂオ體操
【二・〇〇】ニュース
【三・三〇】經濟ニュース
【四・〇〇】臺灣正米相場
【自四・三〇至五・五五】春場所大相撲實況(東京市兩國國技館より中繼)(第二日目)但實況放送の合間に經濟市況、ニュース、コドモのニュースには中斷
【五・〇〇】國語普及講座 第二四講(臺北)山下昇
【五・三〇】ニュース
【五・五五】コドモのニュース(臺北)幸小學校(二年)政田良幸

夜

【六・〇〇】子供の時間(東京)武勇講談…少年航空兵[illegible]
【六・二〇】子供の新聞(東京)
【六・二五】趣味講座(東京)神社林の話…林學博士上原敬二
【六・五五】カレント・トピックス(東京)
【七・〇〇】子供の時間(臺北)ラヂオ・スケッチ 門松もとれて(武部二郎作)ねむの木子供倶樂部
【七・二〇】ニュース
【七・三〇】國民歌謠(大阪)日の出島(佐藤惣之助作詞、內田元作曲)指導…水野康孝、獨唱…JOBK唱歌隊男聲部
【七・四〇】講演(上海)江南の文獻について…東亞同文書院教授 山田岳
【八・〇〇】管絃樂(東京)日本放送交響樂團
【八・四〇】講談(東京)吃の又平…神田山陽
【九・一〇】時事解說(東京)最近の貿易について…下田將美
【九・二九】九・四〇時報(東京)
【九・四一】琵琶(臺北)屋島の戰…鈴木雷水
【一〇・〇〇】福建語ニュース
【一〇・一〇】放送局編輯ニュース、新聞社提供ニュース(各局)局報(各局)公示事項告知事項(各局)明日の放送番組發表(各局)
【一一・〇五】英語ニュース
【一一・二〇】北京語ニュース
【一一・三五】廣東語ニュース
【一一・五〇】馬來語ニュース
【〇・〇五】國語ニュース

趣味講座(東京 六・二五)

神社林の話 林學博士 上原敬二

神社林は日本固有のもので外國にその比を見ない從つて神社林の取扱法神社境內の造園は亦他國に參考とすべき事例を得たない獨特の方法によるべきものである。神社は參拜奉仕、祭祀敬仰といふ目的の下に我が國民の總てが仰ぎ見るべきものであつてその方針を具體的に實現し、精神と形式との兩者が完備されるやう作業法造園法が營まれなければならぬ。換言すれば我々日常生活の俗界より只一度神域に入り莊嚴神秘の感じに胸を打たれるやうな森林の表現法を示さなくてはならぬ。即ち參道入口より次第に森林の感じを覺へ、本殿に近づき至聖區域に進むに從つて[illegible]して行くには如何なる作業法を行ふか、神社境內は公園、遊園地ではないのだから[illegible]神社林の經營目的を[illegible]研究してその作業法を確立すれば[illegible]林教人によつて[illegible]の生活に[illegible]

管絃樂(東京 八・〇〇)

日本放送交響樂團
指揮 小船幸次郎

第一部
挨拶 日本の指揮者をイタリーに派遣するについて イタリー大使 アウリッチ 通譯 ナルチェ

第二部
一、土俗的三舞曲(伊國民謠作曲)(イ)回教の女兒(ロ)ベナインベ(ハ)ヌッカイ
二、組曲[illegible](レスピーギ作曲)(イ)[illegible](ロ)[illegible](ハ)[illegible]

聖戰參加の勇士 懷しの○隊へ歸還 沿道は歡呼の嵐

【○○電話】今次聖戰に參加征旅一年有餘中支、南支の各一線にて赫々たる武勳を樹てた牟田部隊の一部勇士は○日南の輸送をなした、驛頭には輝く音等が郷土部隊の歸還を迎へる軍官民廣場を埋め熱誠溢ふるる歡呼の渦く中に下車した諸勇士は戰塵に汚れた戎衣に數々の武勳を偲ばせ出征以來の懷しき地に第一歩を印し直ちに神社に參拜後○隊に向つた

南支へ慰問團 屏東で派遣 出發は二月中旬頃

【屏東電話】屏東市では東亞建設の為南支の第一線にて奮闘中の皇軍に對し感謝の至誠を捧げ忠心から之を慰問すべく近く皇軍慰問團を組織し廣東方面に派遣する事に決定、目下市にて具體方法を考究中であるが、慰問團は市民を代表する市會議員と一般有志中より人員の上組織し、二月中旬現地に向ひ親しく陸、海軍部隊を訪問する計畫である

日は十二日午前十時より開會皇軍將兵に感謝を致する事を決議後各支部提出の協議事項につき協議し午後二時から蘇澳グランドで羅東、蘇澳兩消防組合同の消防演習

市議慰問團 高雄發廣東へ

【高雄電話】細田營繕課長等二十四名を伴ひ南支皇軍慰問の台北市議參村參十郎氏一行七名は十三日高雄發廣東に向つた

衛生班一行 廣東へ きのふ高雄發

【高雄電話】衛生班廣東派遣第二陣督府下衛生班十八名の一行は十二日午前十時高雄出帆現地に向つた、同之と共に大倉、清水、四村等建築會社各請負組からの百數十名が出發した

州立國民道場 中堅農村青年養成機關に 高雄州が新年度に新設

【高雄電話】高雄州下教職員官公吏青年團農村青年等を打つて一丸とし皇民化中堅青年養成の為め十四年度中實現の豫定で計畫せる州立國民道場建設については其の後着々進捗中で敷地八万坪、第一次豫算二十六万円を決定し、郊外地適當の場所を物色中で敷地內訳は道場グラウンドの二部に分け皇道精神鼓吹に努めると共に將來は帝國南進政策に備へる指導精神確立改發完成等に飛躍せしむる事とし大に期待されて居る

◇臺北に冬の訪れ◇ お山は雪だが、平地の寒冷もめつきり寒くなつて道行く人も先づ寒さの挨拶から……

あり同三時終了した

潮州農議選擧

高雄州農會會議員の選擧は去る十日州下一齊に行はれたが潮州郡內埔庄にては同日午前九時より正午迄同庄內埔公學校雨天體操場にて河津庄長が選擧長となり各係員以下出席、關係官臨監の下に李藏謙、宋迎發二氏立會つて行はれ出席有權者六百餘人無效投票二十票を除き有效投票六百七十二票中鍾尚氏二百四十三票の最高點を得て當選したが、次點は李新松氏であつた、鍾尚氏の當選に對し庄農民は一般に喜び非常に期待してゐる、尚同じく潮州郡竹田庄に於ても同日午前九時より正午迄同庄會議室に於て石丸庄長が選擧長となり各係員以下出席、伊藤取締官臨監の下に行はれ出席有權者百二十三人、無效投票一を除き有效投票百二十二票中李十祉氏が百十一票で當選した次點は邱天增氏であつたが同庄では頗る順調で午後一時に同選擧を閉ぢた

林邊信組役員會

東港郡林邊信用組合では十日午後二時より同組合事務所に於て土居郡商工主任及役員全員出席の下に役員會を開催した、同六時半終了したが其の打合事項は剩餘金處分等に關する件其他十一件である

東港農議選擧

【東港電話】高雄州東港郡では十日午前九時より同十二時まで郡下各街庄に於て瀧田郡守、野田農務主任外關係職員臨監の下に州農會議員選擧を實施したが、各街庄の當選者は次の通り
△東港街林文銓△新園庄陳文道△万丹庄王清港△林邊庄鄭賀△佳冬庄蕭秀貞

マ病防遏作業審査

【高雄】州潮州郡下に於けるマラリヤ防遏並に部落改善作業審査日割は左の如く決定したが、目下夫々審査の準備に忙殺されてゐる
十八日 楓港、枋山、加祿堂△二十日 水底寮△二十一日 新東勢、老埤△二十二日 內埔、新北勢△二十四日 竹田、溝仔墘△二十六日 四林△二十七日 五溝水△二十八日 新埤、南岸

全庄各部落で國語演習會 北門郡西港庄の皇民化

台南州北門郡西港庄に於ては全庄民の國語化を圖るため昨年十月十一日より庄下各部落每を單位として一齊に國語講習所を設け、公學校卒業生を之が講師として務めさせてゐた、學校、庄當局並講師等の熱心なる指導と部落民の時局に對する認識反映に依り自ら奮ふといふ意氣で僅々三ヶ月の期間で六、七才の幼児から五十才以上の老人迄日常用語を堂々立派に話せるやうになつた、庄當局に於ては益々之が奬勵をすると共に各部落の成績を一般に發表するため去る十日より左記日程に依つて國語演習會を開催したが、初日よりどの部落も豫想外の成績を舉げ當局は非常に滿足してゐる、此の調子でいけば全庄民が全部國語を使用することも遠くないと大いに期待をかけてゐる
一月十日 南海埔、八分、梯子林、中港、東港、新港各振興會
一月十一日 劉厝、大竹林、大塭寮、後營第三保、沙岡子各振興會
一月十二日 西港、烏竹林、中州、後營第一保、後營第二保各振興會

斗六の出初式

【斗六電話】台南州斗六郡では十日午前九時より斗六公園グラウンドに於て郡下壯丁團出初式を擧行、中松郡守、小濱課長、出田保安係主任、片多郡長外警察官保甲役員の臨席あり喇叭の操法及消火演習を行ひ其の成績頗る優良であつた尚斗南壯丁團も斗南公學校に於て加藤內務主任臨監の下に盛大に行はれた

彰化署武道始

彰化警察署では十一日午後二時から武德殿で武道始式を擧行
△劍道 一等西村、一等高澤、三等藤田
△柔道 一等山下、一等張、三等森

新營郡寒稽古

【新營電話】台南州新營郡警察課では恒例に依り十一日より二週間寒稽古に對し前田署長より夫々賞品を授與、尚十一日より向ふ十日間毎日午前七時から寒稽古を行つてゐる

部落に共同浴場

(寫眞…台南州斗六郡大北勢共同浴場工費二千二百円を投じ落成を見た同浴場の竣工に依つて盛大なる落成式を擧行した【寫眞は記念撮影】)

七十歲の老爺も壇上で國演 橫山庄は國語一色

新竹州竹東郡橫山庄では國語普及の徹底を期する為め去る一月十日午前九時より庄內各公學校、全保學校、國語講習所生徒三百名を庄役場に招致して演說郡守を始め各學校長、講師並に庄內主なる官民百餘名列席の下に國語演習會を開催したる所、會話、談話、唱歌等を何れも流暢なる語調で演技した結果始終一般聽衆の拍手を受けた殊に油羅保甲七十歲の高齡にも不拘らず堂々と演壇に立つて挨拶を述べ一般に多大なる感銘を與へ、盛會裡に午後四時に閉會した

寒稽古

新竹州大湖郡警察課では昭和十四年の新春を迎へ現下の非常時局に鑑み警察職員の心身鍛練體育向上を計る目的の下に九日より二十日迄每朝午前七時より開催する事となつたが、每日午前七時半より一時間宛で道場の寒稽古は誠に近所の騷音は毎日出場

中壢の寒稽古

【中壢電話】中壢郡警察課では恒例により職員の心身鍛練を圖る為め十日より二十日迄毎朝七時より一時間池田課長を始め職員一同は武德殿に於て武道の寒稽古を行つてゐる

苗栗壯丁團大會

新竹州苗栗郡壯丁團昭和十四年年始大會は八日午前十時苗栗第一公學校庭に郡下十五團員六百六十名の團員が招集され小島郡守、中澤警察課長、廣原行政主任、木下通信分室主任、小坂三叉分室主任、徐外壯丁團長以下警察官多數臨席の下に各訓練及試閱を中澤警官に依つて行はれ、當日は恰も前日來の春雨晴れ上り絶好の日和で午後五時盛會裡に終了したが、當日表彰された優良團體左の通り
一等三叉河、二等公館、三等三灣、四等五湖、五等銅鑼

苗栗時局講演會

苗栗郡銃後後援會及び愛國婦人會苗栗支會後援の新竹州苗栗街主催の時局講演會は十日午後二時より各種團體員多數參會の下に開催した

居民が市民精神に關する講演を為し十二日朝出發する

居る 最近の進歩せる發展特に戰時下業務の各種施設狀況を視に來た東臺港は初めてであるが花蓮港は立派である、花蓮港完成で將來大いに飛躍すべき地位にあり結構である

彰化市產組總代會

彰化市內各產業組合總代會開催日割は左の通り決定した
△建築組合二十五日午後一時於市公會堂△彰化信用二十六日午後一時於第一幼稚園△商工販賣三十日午後二時於市會議室△同志信用三十一日午後一時於組合事務所

關屋氏花蓮港着

【花蓮港電話】關屋貴族院議員及四條侯爵は十二日午後台東より來花、驛にて打合せを為し吉野、築港を視察、タロコ仙巖に入り午後七時半から昭和會館に於て關…に向つた

關屋議員來東

【台東電話】貴族院議員關屋貞三郎氏は十一日夜八時から小學校講堂にて國民精神總動員に關する講演を行ひ十二日花蓮港へ

臺東築港と改稱し 自力で船溜を新設 鋪裝と共に商工會で計畫

台東商工會では新春と共に活潑なる活動を起さうとしてゐるが街民の声を代表して差當り市內主要道路の鋪裝と加路蘭の船溜り建設の二項に全力を注いで實現運動の推進原動力となつて邁進することとなつた、市內の鋪裝は台東街の惱みであるところの塵風の防止の上から見て衞生的見地から見てこれを防止するには路面の鋪裝が直接效果があるので街役場と協力して關係街及道路受益者の三者間に於て協調を計り一日も早く實現させようといふ計畫で其の具體案としては道路の中心主要を既設鋪裝とする、之が經費としては一キロ當り一万円程度であるから決して至難ではなく街民の總意によつてはむしろ易々たる問題であると見られてゐる、又加路蘭の船溜りは道路建設政策や國家の力を借りず本年中に於て街民の自力で以て簡易な荷役が出來る程度の施設を行ふ運動を起す事となつたが同時に今日まで加路蘭港と呼稱して來たのを台東築港と改稱して今後積極的運動をなす事に意見の一致を見た

圖書館長會議

【台中電話】台中州下公私立圖書館長會議は十二日午前十時より州會議室に於て佐治內務部長、田中教育課長、公私立圖書館長、將來設立せんとする街庄長、市郡視學六十餘名出席の下に開催され、佐治內務部長の訓示あつて諮問事項に移り各市郡より一名宛の答申あり、それより打合事項
一、街庄立圖書館の普及並其の機能發揮に關する件
一、皇紀二千六百年記念事業に關する件
一、青少年の讀書教育に關する件
等につき種々打合せ午後五時頃散會した

敎化委員大會 員林小で開催

【員林電話】台中州員林郡では國家總力戰の秋、郡下各般の社會敎化に徹底を加へ今後の進展に資すると共に銃後の奉仕に遺憾なからしむべく十四日午後一時員林小學校講堂に街庄長、敎化指導員、敎化事務擔當者、敎化委員並びに部落振興會長ら三百餘名を招致し社會敎化委員大會を開催するが當日の會議事項は次の通り
▲諮問事項―1 時局下に於ける社會正月勵行狀況其の他部落振興會の活動狀況並に今後努力せんとする最も重要なる努力點如何
▲指示事項―1 長期建設の大理想實現の爲の皇民的生活の徹底、2 敎化委員の修養訓練、3 部落振興會各團の整備並其の目的遂行、4 青年團活動と強化に關し協同指導
▲注意事項―1 …
▲…事項―1 …

筍の罐詰會社 竹山に組織さる 資本金二十萬圓で

【竹山電話】台中州竹山郡竹山庄竹山林進益氏外六名は發て同郡鹿谷庄車輄寮に於て竹山の特產物たる麻竹筍、及桂竹筍、筍罐詰を製造する工場である"興谷產業商會"を組織經營してゐたが地元で製造するので品質優良、價格低廉に評へ得るし、また意外に安價で供給出來、目下正味二十斤入一罐當地渡金二円八十錢で販賣せられ島內は勿論遠く內地、大連、滿洲等に移出されてゐるがその業績良好に鑑み今回設備內容充實強化を圖りまた林木商を兼營する目的を以て同所に於て資本金二十万円(第一回拂込五万円)の株式會社に組織變更すべく目下發起中で話が出來次第その他設備に於て近く創立の運びに至る筈である、尚同地附近鹿谷庄一帶には麻竹、桂竹、杉、孟宗竹林が茂り林木豐富にして將來は一般から注目されてゐる

北斗消防組 十七日晴れの發會式

北斗消防組では愈よ來る十七日午前十時より北斗神社外苑グランドに於いて左記式次第に依り晴れの發會式を擧行する
一、開式の辭二、國旗掲揚三、宮城遙拜四、國歌奉唱五、…六、設立經過報告七、…八、組長人員報告九、…一〇、郡守告辭一一、知事訓辭一二、來賓祝辭一三、…一四、組長答辭一五、…一六、梯子及消火取扱一七、…一八、…一九、…二〇、…二一、…二二、…二三、閉會

全國的に特色ある 阿公店溪の改修 愈よ新年度早々着工

【高雄電話】高雄州當局が十四年度より五ヶ年繼續事業として總工費二百二十五万一千餘円を以て計畫した阿公店溪改修工事は
一、河が下流に至れば氾濫し河川の斷面が狹ばまれる
二、洪水調節作用を有する
の二大特長を有し灌溉利用の治水工事としては全島はおろか全國的に比類無せる大事業でその成果は期待すべきものあり、新年度早々用地買收事務所建設豫定の一部工事着工の豫定で所要經費五十四万八千円を決定、(大堤…百三十六米、…九百五十米)完成には用地費を含め二百八十万円を計上して居り、二、三年中には同工事も終了の豫定で同工事完成の後は…九十餘万円(九年度統計)の洪水被害から免かれるのみでなく附近二千甲に上る…用水提供…治水…見るべきものが多い

產組道場の地鎭祭 きのふ執行さる

【台中電話】台中州產業組合青年道場地鎭祭は十二日午前十一時より豐原郡…の建設現場にて田村市助役、ノ上郡守、白仁新業課長以下州下各組合長多數列席して執行され、白仁課長、翁山技師、組合代表林火旺氏、田村助役、ノ上郡守等玉串を奉奠して午後零時式した

消防會議終了

【蘇澳電話】台北州消防會議第三二

彰化農議當選者

彰化郡各街庄農會支會議員選擧は十日午前十時から各街庄役場で擧行開票の結果左の通り夫々當選した
鹿港街 大塚莊之助 一二〇票
和美庄 小川 一四一票
線西庄 黃 七一票
福興庄 許金圳 一四七票
秀水庄 許選謀 一三四票
花壇庄 丸山三郎 一三六票
芬園庄 …… 一八票

郷軍射擊會

【屏東電話】屏東在郷軍人分會では會員の士氣振興と體錬を目的に十八日午前九時より…射擊場にて射擊大會を開催するが當日は愛婦同胞會婦人會の婦人有志も參加する筈である

金仲買價格 高雄州で嚴重統制

【高雄電話】高雄州下の金買上數量につき最近高雄市內仲買人中公定價格以上で買集的に買上げ需要の所に品物を集化して買入れそのバランスをとつて居る者少くないので金買業者ではこの弊風を一掃する為め十二日午後一時から消防組二階上に市內關係業者の參集を求め協議の結果十四円廿五錢を最高價格とし各自所定價格を…して各戶に…することとなつた

鳳山丸缺航

【馬公十二日發】…

藤田知事滯澎

【馬公十二日發】來澎中の藤田台北州知事一行は十一日夜馬公發の豫定であつたが定期船缺航の為め松島記念館に足止めされたが十二日往訪の記者に語る
各方面を詳しく見せて貰つたが得る所が多かつた、現在澎湖廳で大掛りの耕地防風林の計畫が樹てられ着々事業に着手して居るが、これが成功すれば豫定されて居る様に現在の農產生產の二倍にはなる事と思はれ實に結構な事と思ふ、先般臺北で開催された全島國語演習會に此澎の公學校の女生徒が澎湖廳の宣傳を實に鮮かにやつた、その時是非一度澎湖島に行つて見たいと思つたが來て見ると實によい所だ

警戒線を突破して 市內に流腦 嘉義市で大防遏陣

【嘉義電話】嘉義郡の流腦に戰々兢々の嘉義市では既報の如く隣接地の豫防注射を行つたが市內にも警戒線を突破して十二日檜町二ノ八九蘇察留同居寄留人吳氏燦英(六)が發病、市衛生當局では直ちに交通遮斷して近所住民の保菌調査をなし大防遏陣を布き極力新患者の發生豫防に努めてゐる

務所にて開催し蔡…三十二名出席し「皇民化の徹底と國語講習の實行に就て」「服裝の改善」を國時實行の件を決議し續いて後藤受持巡査は長期建設下に於ける島民の覺悟と日本精神の發揚に關する訓話、宮本巡査部長は聖戰下に於ける保甲役員の任務に就ての訓示ありて午後零時三十分終了した

圓滿に離緣

【台南電話】結婚詐欺か性不能か遂げた花嫁と台北市太平町五丁目…長女…氏と新竹州竹南郡竹南庄…の離婚訴訟は去る九日に雙方とこそ相寄り竹南郡前羅家旅館でひそかに談合の結果聘金七百円の中四百円男方に返し調停は女に戾し其他別れる事となつた

黃麻栽培獎勵懇談會 彰化郡で開催

彰化郡に於ける國策的農作物たる黃麻栽培獎勵懇談會は十一日午後二時より日糖中寮工場倶樂部に於て開催、郡より近藤勸業主任、高橋技手、日糖側より加藤所長、澤田農務主任臨席し各街庄勸業係主任列席の下に獎勵方法其の他に關し種々打合せをなす所あつたが十四年度に於ける栽培豫定面積は八百五十甲步である

非常召集して遭遇戰 終了後武道始

【東港電話】高雄州東港郡警察課では十一日午前二時郡下全職員に對し仙公廟及林邊に於て非常召集をなし各員二里に亘り馳け足で強行軍を行ひ東港公學校前に於て遭遇戰を演じ午前七時戰闘終了同八時より瀧田郡守の訓示、原課長の講評あつて引續き武德殿に於て武道始め式を擧行し午後二時半好成績裡に終了した

蔬菜品評會 廿二日斗六公で

【斗六電話】台南州斗六郡教育會並に農業協習所共同主催にて郡下各小公學校並に斗六農村更新會員を會員とする蔬菜品評會を來る二十二日午前九時より午後四時迄斗六公學校講堂に於て開催、一般の觀覽に供し同日午後二時より郡議室に於て州賞狀授與式を擧行

保甲役員月例會

溪水郡犁泰林に於ては九日午前九時より管內の保甲役員月例會を事務室に於て開催し…

新造 發動漁船 本年度計畫の十八隻 一月末迄に全部進水

【台南電話】台南州去年度の第二期にかかる發動漁船の新造は台南市安平港を根據とするもの二十馬力二隻、十五馬力二隻、五馬力八隻、計十五隻、布袋八馬力二隻、北門七馬力一隻、計十八隻であるがその內十二隻は既に進水しその他は目下造船所で建造中で何れも今月末迄に進水する予定である

米穀移出管理講演

彰化市に於ては米穀移出管理事業の趣旨普及を圖る為め十二日午後二時より市會議室に市尹、助役、信用組合長並に產業組合長の參集を求めて講話會を開催する

和牛を移入

【台南電話】台南州では內臺畜產改良に資する爲大分縣より和牛五頭を移入し州種畜場に收容する外、新化郡其他地方部落に對する奬勵用として兵庫縣より乳牛ホルスタイン種牡牛二頭並乳用山羊牡二十五頭、牝十五頭を移入し各郡下の農家に配置その繁殖を圖る筈で何れも來月下旬到着の見込である

內臺融和の結婚

台中州員林街代街長、員林信用組合長張清華氏の三男張有成氏は東京市役所土木局勤務池田專雄氏の妹季子さんと結婚した、新郎は日本大學法科卒中の青年、新婦は東京九段精華女學校卒業の才媛で內臺融和の麗はしい結婚である

楊氏母堂逝く

台中州大甲郡清水街楊肇嘉氏及現州會議員楊天賦兩氏の母堂楊黃氏吉刀自は昨年來病床にあつたが藥石の效なく十一日午前零時十分清水自宅にて逝去、享年六十五、刀自は資性温順にして貧民救濟に頗る力をつくし毎年末に施米をなし殊に六十歲の還曆祝ひを取止めて節約した費用六千円を清水街に貧困救濟事業に寄附した程である、葬儀は楊肇嘉氏の歸臺を待つて決定する筈

人事

△阿條修一氏(貴族院議員) 十一日午後五時南廻りにて屏東着二泊、十二日花蓮港へ
△小田光一氏(米穀局理課長) 十一日花蓮港より台東へ十二日南廻り高雄へ
△野口遵氏(日窒社長) 十二日午後台東より花蓮港着

◇盡なかだち
求職一件一回 壹圓貳拾錢
其他 一回 壹圓七拾錢
匿名 倍額

歯科醫師 招聘本人御來談 台南市本町三丁目 何齒科醫院
事務員 內地人男 市內有力會社 本人來談
事務員 內地人男 上奎府町二ノ一 明光館
內勤社員 一名 …
外交員募集 內地人 …
結婚調 …
英文女タイピスト入用 …
看護婦 見習入用 內地人本人 …
女店員 及上女中 …
女ボーイ 募集 …
旅館女中入用 …
貸家 …

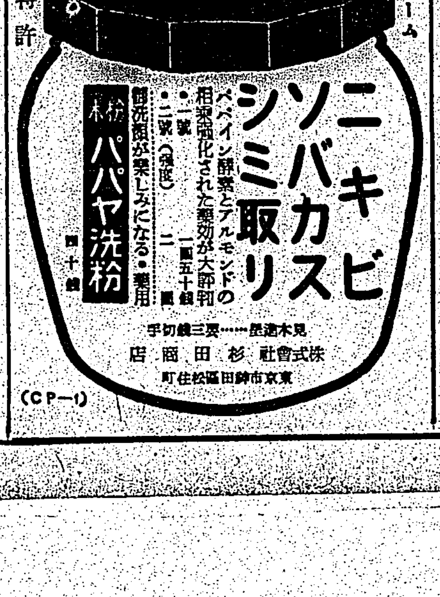

建設へ建設へ 躍進又躍進
お子様の教育建設は今!今!!
國定教科書に準據し圓滿なる知・德・體の發達を企圖して編輯せる學年別系統的
小學館發行 八學習雜誌
一年生 二年生 三年生 四年生 五年生 六年生 幼年知識 幼稚園
二月號 明日發賣 生活に即せる特輯あり

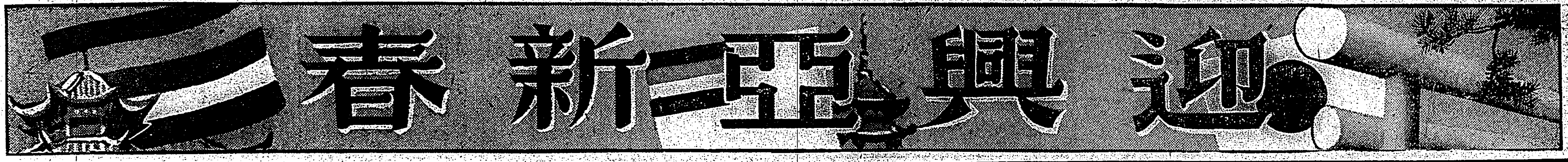

本年も国産電球を

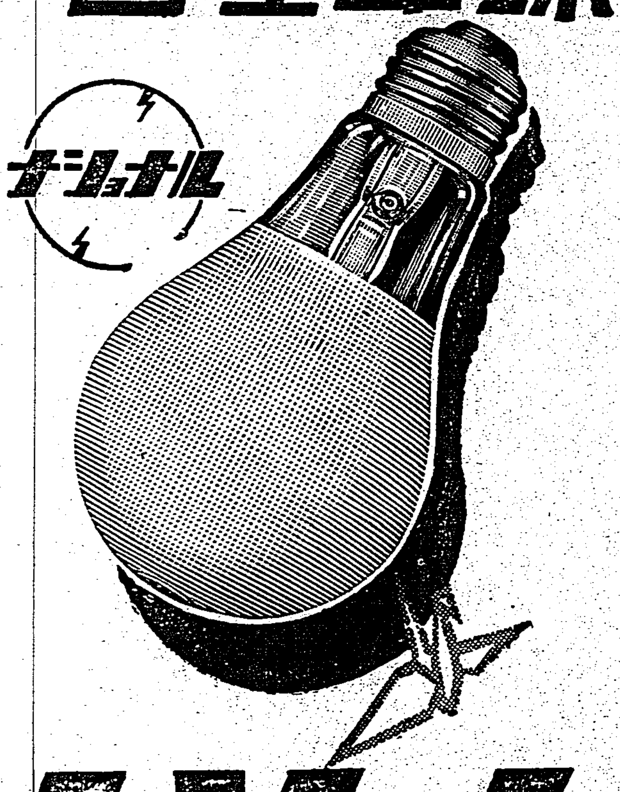

ナショナル

ナショナル電球株式會社

臺灣總督府專賣局
大藏省專賣局
朝鮮總督府專賣局
御用達

(天)

共榮板紙株式會社

マニラボール
ラインドボール
專門製造

大津市馬場壹七
電話大津長 五五壹番 壹、壹〇九番

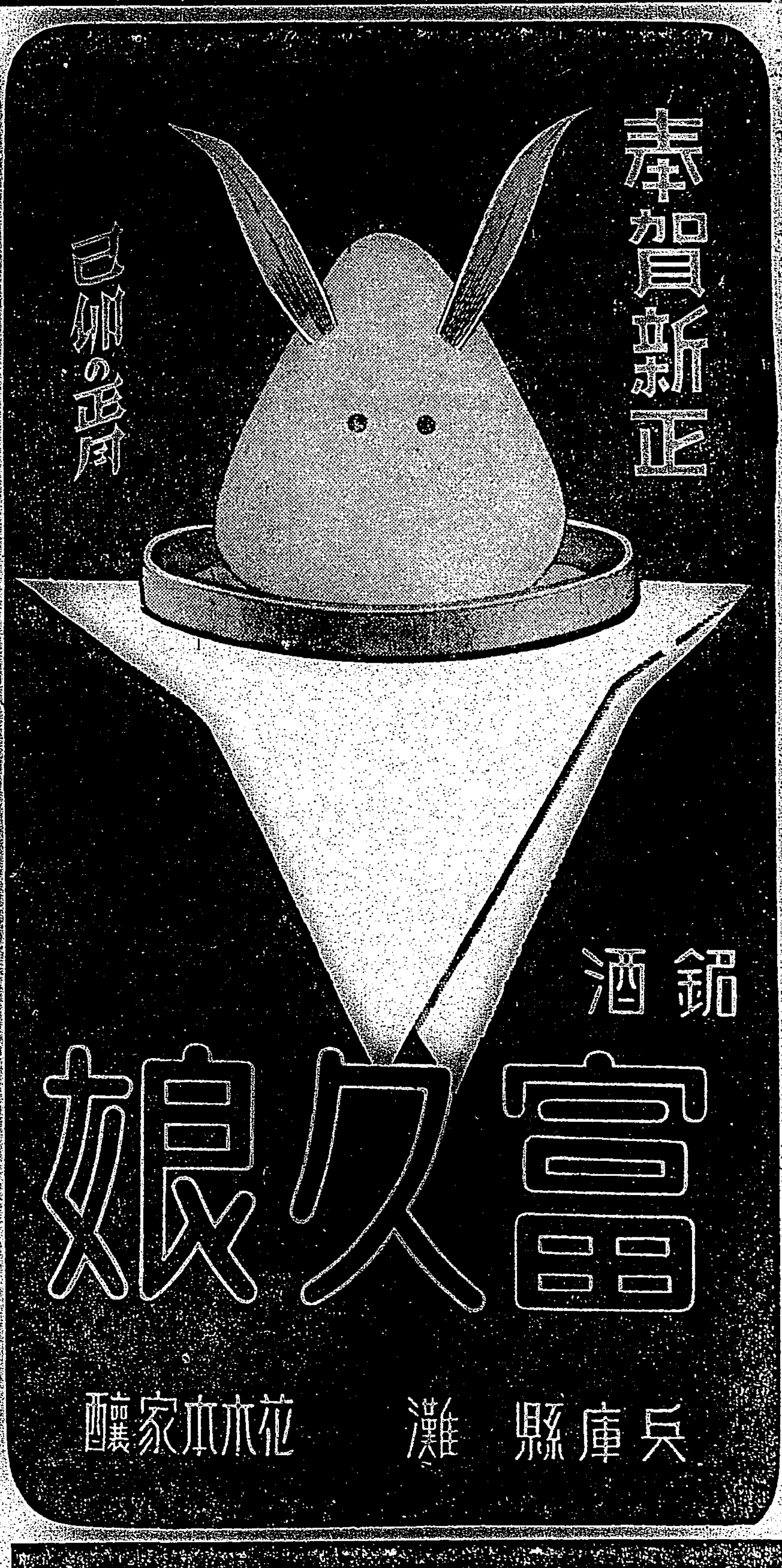

にきびとり

美顔水(びがんすゐ)

ニキビ

▲ニキビ吹出物に非常によく効くので大評判の藥です。ニキビや吹出物でお困りの方に大きな喜びの糧！ゼヒお勧したい藥です！

蚤・蚊・南京虫等の毒虫でカユい時！

然ういふ時にも不思議なほどよく効きますので、殊に小さいお子方のある御家庭などには殊の外重寶がられてゐます。

▲定價一瓶四十錢・六十錢・一圓廿錢・全國藥店にあり

ニキビ・吹出物にゼヒ此藥

11—233

化粧用 美顔水

アブラ顔のお化粧下に最適！

ワシミルク

理想的母乳代用料

育兒の秘訣
發育の鍵

特長

一、牛乳より安全
二、長期の保存に堪へ、開罐後も數日間使用出來る
三、滋養豊富、ヴイタミンに富む
四、成分が常に一定してゐる
五、牛乳より消化が容易である

藥店・食料品店に販賣

J 5—38

寫眞説明　（上）安藤軍司令官を訪問した森岡長官　（下）石本部隊を訪づれた長官　永井本社特派員撮影　總督府檢閲濟

森岡總務長官が廣東で將兵慰問

重要使命を果して歸臺

森岡總務長官は須田秘書官、下村保安課長、三宅警部を随へ上京を前に多忙な二日間を割き着々復興しつつある廣東を訪れ、將兵慰問並に現地軍當局に對する挨拶等の重要使命を果し十二日午後四時過歸北したが、同長官は官邸に於て今回の廣東行につき大要左の如く語つた

昨十一日お晝前に廣東に着いたので直ちに最高指揮官と參謀長を訪問し慰問と挨拶を述べたが、その時最高指揮官から

臺灣の官民各位には色々慰問品を頂いたり軍に協力して貰つたりして居り一同厚く此の御厚意に感謝してゐる、北支や中支と異り南支は臺灣と云ふ何かきまつたやうな後援團體とも云ふべきものがあるので非常に心強く感じてゐる、今後共宜敷くお願ひしたい云々

の御挨拶がありました、○○部隊や石本部隊をも訪問しましたが、その際○○部隊長からは

將兵の意氣は非常に旺んで健康状態も頗るよく大いに張り切つて銃後の後援や御期待に添ふやうに努めてゐるからこの事を銃後の島民各位に傳へて欲しい

と云ふお話がありました

廣東の治安は完全に維持されて居り復歸市民の數も四十万を數へるに至つてゐるが以前はしいテロや放火騷ぎ等も無くこの儘行けば多數市民の復歸も遠くありますまい、○○部隊が居る○○にも行つた、此の地は人口二十數万ありと云はれてゐるが、町の空氣は非常に和やかで市民も一杯町に出て居り、その間に日本兵が三々伍々混つて町を歩いて居るが、占領地とか被占領地とかと云つた厳めしい感は微塵もなく和氣藹々と云つた感でした

總督府關係の博愛醫院は早々成績がよく外來患者も隨分來てゐるやうでした、又十日に開校式を擧げた二ケ所の廣州日語學校は私が行つた時丁度授業を始めた處でしたが、係の話では最初二三百人の豫定だつた處、一度募集を行つたら一日で七百人もの希望者があり、これは一ケ月半で簡單な日本語を教へる仕組になつてゐるが今後はこの施設をうんと擴張せねばならんと感じました、夫は兎に角として日本語熱がそんなに盛んであると云ふ事は廣東市の治安が如何によく保てゐるかと云ふ事を雄辯に物語る一つの證據とも云へよう

實際を視た感じとしては南支と密接な關係に在る臺灣としては國策と云ふ大きな見地から軍の實行しつつある諸種の工作に對し軍の方針に随つて協力する事が大いに肝要であり、官と云はず民と云はず台灣を擧げて國策の遂行に協力する必要があると云ふ事を感じた次第でした

臺灣管區の氣象放送 十六年度に開始

各船舶には五分以内で

氣象通報の重要性に鑑み台灣氣象台ではかねてから氣象放送を設置すべく計畫中であつたが氣象通報の全國的統一の大勢に從ひ全部の事務を遞信部に移管し氣象台は精新なる氣象材料を提供し全國七管區の中の一管區としての重大な役割を果すべく鋭意努力する事となつた、因みに今度台灣區に新設される事になつてゐる氣象專用の無線局は短波五キロを有する強力なもので三ケ年繼續事業として既に昨十三年より工事に着手し十五年に完成し、十六年早々放送を開始する事になつてゐるが、之が放送の曉には各航空機に多大の福音を齎すのみかこれ迄氣象通報が五時間後でなければ各船舶に行亙らなかつたものが五分後には到達する事が出來海運界にも大なる貢獻をなすものと期待されてゐる

新入營兵基隆へ

【基隆電話】台灣各部隊の本年度入營兵は十一日○○にて基隆へ到着、休憩の上午後九時二十五分と同十時十分基隆驛發の臨時列車にて出發したが驛頭には在郷軍人を始め各團體多數の見送りがあつた

山の乙女の純情美談

蕃地巡視の藤田知事 墓前に草花を手向く

サヨンの犧牲は山の模範【下】

田北氏一行の者は驚いて直ちに附近部落民の應援を求めて搜査に努めたが空しく重く背負つてゐた先生の荷物は拾つたが哀れサヨンの身體は遂に發見出來なかつた、誠に何と云ふ痛ましい話しであらう

途中 無事なれかしと祈り送り出けんとして自身遭難と云ふ其の純情優しき心根これが蕃山少女の行為と思はれようか實に日本女性の美しい心根を遺憾なく發揮したものと言へよう、其の後死體の搜査は續けられたが遂に未發見のまま十一月二十六日の命日にサヨンが生前最も親しんだ彼女の母校リヨヘン教育所の紅葉深き丘で蕃社としては空前の青年團主催の盛大な慰靈祭が行はれた

折柄同地方巡視中の宮尾州理蕃課長を始め州郡の警察其他現地の警察官、同家族、教育所兒童、一般蕃族、各社青年團代表等多數參列し知事、理蕃課長、郡守其他から贈られた

弔祭 料、花輪、供物等祭壇を飾り盛式に依りいとも厳粛に行はれたが中にも○○部隊にある田北氏の感慨に滿ちた涙の弔辭、女子青年團長オンガイハヨンさんの友情に泣く綿々つきぬ弔詞は今更ながら故人を追慕し滿場の人々を感泣せしめたのであつた！

越えて十二月六日蕃地巡視の藤田知事はリヨヘン社に於て同女の壯烈な話に感激せられ態々其の實家を訪れ更に蕃社のはづれにある墓前に詣でて懇ろに草花を手向け焼香したのであつた、破格の光榮に浴した遺族

親族 は勿論居る人々を感激せしめたのであるが知事は墓標を前にして佇立する青年團其他に向つて更めてサヨンの善行を讃へ忠孝は日本の精神である、之を全うする人は立派な日本人である、少女ながらサヨンは此の二つを全うして死んだ、戰場で一命を捧げるのと犧牲に於て變りのない善行で高砂族には初めて聞く美談である、實に當社の名譽である、今は亡きサヨンの立派な志を繼ぎ之を生かして善行を積み益々奉公の誠を盡さなければならぬ

と述べる言葉は切々と人々の胸を打ち青年達の眼には

感激 の涙があふれ極めて感動的情景であつた、同夜知事は蕃山の宿に泊る晩秋の明月を眺めて感慨深く左の一句を物して青年團へ贈つた

神聖なるサヨン乙女の墓詣へば官に忠として一向に犧牲となりにし眞心を貴でて照すか秋の月

山の蕃社の青年達はサヨンの殘した善行と床しい藤田知事の情けと訓へを傳へ聞き感激し同女の志をつぎ其死を無意義ならしめぬやう固く誓つて居るとの事である、蕃地しい山の生活ながら現代の民と生れ來て行き人間の務めを果し遂げ十七年の一生を終つた

純情 の乙女サヨンのなきがらは水漬く屍と朽ち果てても魂は永へに高砂族の誇りとして生き眞心の光りはいつまでも後進の山の人々の行手を照して消えないであらう（寫眞はその墓に詣でた藤田知事）

藍衣社系の分子を武漢で一齊檢擧

警備隊と租界當局で

【漢口十一日發同盟】武漢の治安は全く常態に復し支那民衆は安居樂業してゐるが漢口フランス租界には藍衣社系の不逞分子が多數潜入し流言を放つ等盛んに良民を攪亂するので我が警備部隊では捨てて置けずかねて一齊檢擧を企圖してゐた所租界當局もこれに協力することとなつたので十一日未明を期しこれ等不逞の徒の一齊檢擧を斷行二十八名を逮捕身柄を○部局に拘束した

練習船が壯途へ

日本、海王兩船が出帆

【東京十二日發同盟】黒潮躍る南の海を目差して文部省練習船日本丸、海王丸の兩船は十二日午前十一時芝浦岸壁を出帆、日本丸を先頭に舳艫連ねて晴の第十九次遠洋航海の壯途に上つた、この日全國商船學校卒業生から成る兩船乘組員三百餘名は午前六時に起床初めての遠洋航海に胸を躍らせ乍ら出發前の作業も甲斐々々しく午前十時西澤、羽田兩船長は全練習生を甲板上に集め強い團結力をもつて

この航海で理論よりも實際を學べ要へば突撃は銃劍で敵のトーチカに突込む事であるがいざそれを敢行する事は難かしい、その魂をしつかりと鍛へ上げるとともに如何に南の島が現在及び將來の日本に取つて重要であるかを知らねばならぬ

と力強い訓示を行つた、終つて練習生一同は家族達と暫しの別れを惜み同十一時十分に帆を張り湧き立つ萬歳聲裡に遙か南十字星を目差して遠洋航海の途に就いた

名譽の傷痍軍人に良い花嫁さんを斡旋

聯合女子青年團が各地で講習

【東京十二日發本社特電】傷兵保護院では傷兵保護事業に各婦人團體の協力を求めるため關係各婦人團體との打合せを行つたが大日本聯合女子青年團ではこの一方策として傷痍軍人に良い花嫁さんを斡旋する等、女子青年團に相應しい運動を起すこととなり先づその指導のため全國で講習會を開催、講習會受講者から適任者を選抜して組織的にこの運動を擴大することになつた、講習科目は支那事變の意義、長期戰と銃後婦人の精神運動、傷兵保護と女子の使命、傷痍軍人の立場より婦人に望む、傷痍軍人に對する女子青年團の立場その他で講習は姫路、久留米、[illegible]島、善通寺、仙台、熊本の各地で行はれる

津島中佐戰死

【○○十二日發同盟】十一日原隊發表、陸海經濟司令部で津島小次郎中佐（本籍宮城縣）は壯烈な戰死を遂げた

"高官の澎湖視察 大いに歡迎"

原馬公要港部司令官が藤田知事に説明

【馬公十二日發】原馬公要港部司令官は十二日午後一時から澎湖廳會議室に於て個人の資格に於て澎湖島の歷史について澎湖廳職員、地方官民の為に有益なる講演をなしたが藤田台北州知事夫妻、[illegible]司令官、山脇部隊長その他將校達も多數臨席した、司令官は先づ藤田台北州知事が折角のおいでにこんな風で吹き込められたやうな形で眞に遺憾である、吾々島民の一人としてこれに拘らずより良い感じを持つて貰ひたく、なほ高官がこれから澎湖に來て貰ひたい念願から先づ私が若干一ケ月餘にして調査研究した澎湖の歷史につきお話したいと前提して、約一時間半に亘り詳細な澎湖島歷史につき講演をなしたが始めて聽き得た貴重なるものも多く一同を感激させた

厦門で日本婦人會の發會式

【厦門本社支局發】内台婦人會員四百餘名を擁する厦門日本婦人會發會式は七日午後二時より旭瀛書院講堂に於て根據地隊司令官、内田總領事、高橋日本居留民會長、外婦人會相談役三十餘名列席の下に盛大に擧行された

"福州も死都に等し"

州民は不景氣のどん底に喘ぐ 脱出した王萬生の談

【厦門本社支局發】昨年十二月末福州を脱出、上海を經て厦門に歸還する前市政府禁煙局長王方生（假名）より記者は最近の福州狀况を聞くを得た、昨年九月厦門治安維持會成立と同時に同會職員となつた王は、福州にある妻子に危險迫ると聞き、居ても立つてもゐられず密かに厦門より福州に入り、遂に妻子三人と共に脱出に成功したものである、彼は感激に眼をしばたたき乍ら語つた

「自分は福州に昨二十一歳より十數年居た、福建省政府は目下永安にあり、其の他の機關も永安、沙縣にある、[illegible]は福州に留り、又陳琪の八十師司令部もある、兵力は約三、四萬位で最近は以前の如く強制徴發の防空工事もやつてゐないらしく目擊しなかつた、街は晝間飛行機を恐れて殆んど人影なく、死の街と化し夜間分離は或程度だが人民は不景氣のどん底に喘いでゐる、抗日意識は無智な民衆を扇動して相當なものだが、中國の敗戰は知つてはゐても、未だ漢口、廣東陥落を知らない始末である、自分も知らなかつた、或は知つてゐても敗戰を恐れて默つてゐるのかも知れないが、時折日本飛行機が落して行く傳單には[illegible]、[illegible]してゐる事は[illegible]

早く歸りたかつたが出口證が貰へず故郷の浙江省に行くと稱し友人の手を借りて二ケ月目に成功した、今度又治安維持會に奉職を許されてこんな嬉しい事はない」

新鋭崎戸丸を東航航路に

郵船が誇る快速船陣

【基隆電話】日本郵船では東航航路の充實を期し、新に七千噸級の新鋭船を七隻（三菱長崎造船所四隻、崎戸丸、讃岐丸、佐渡丸、佐倉丸、横濱ドック二隻、相模丸、相良丸、笹子丸）建造中であるが其の第一船崎戸丸は殆ど完成し、本年一月二十七日長崎を解纜、郵船航路に於て[illegible]の上三月二十日横濱を出帆、處女航海の途に就く事となつた、同船は總噸數七千噸時速十七節のモーター船で、パナマ經由横濱、ロンドン間を僅か二十八日間で航行する快速船、郵船が世界に誇る最優秀船である

國民大學での廣東日語學校開校　永井本社特派員撮影……總督府許可濟……

マツダ　空管　親も妻子も聽くニュース

兒玉軍司令官が代用品展へ

時餘に亙り館内巡覽

台北市公會堂に於て開催中の代用品展第二日の十二日は風寒き曇天であつたが愈よ展覽會氣分に脂が乘り午前九時開館と共に基隆水產講習所生徒約百名の團體を初め一般觀覽者續々と入場し正午迄に約二千名、午後は兒玉軍司令官大津參謀長以下台灣軍首腦部多數來場あり約一時間半に亙り代用皮革、金屬代用品、人造ゴム、再生ゴム、纖維資源等を熱心に巡覽、貴賓室にて少憩の後折柄大ホールに開催中の映畫「聖戰」を觀賞して四時過ぎ退場した、午後の一般入場者、團體入場者は前日に増して殊に小公學校生徒の團體が多く午後九時閉館までの一日の入場者は小二万に達する盛況であつた（寫眞は觀覽中の兒玉軍司令官）

白山丸基隆寄港

【基隆電話】日本郵船歐州航路往航白山丸は十一日午後一時基隆へ寄港したが知名者は駐英大使館一等書記官上村伸一氏、台南製糖社山田五郎氏等、基隆からの乘船九名、基隆上陸は十九名、午後八時出帆までの時間を利用しツーリストビューローのバスで三十五名の内外人客が台北市近郊を見物した

米國の精銳機三千哩を翔破

【ココスアイランド十一日發同盟】米國海軍の精銳哨戒爆擊機四十八台は十日午前十一時四十二分編隊をもつて太平洋サンディエゴ海軍根據地を出發、サンディエゴココス島間三千哩を翔破して十一日午後一時三十五分目的地ココス島に到着した、右哨戒爆擊機は合衆國艦隊に合流して米國海軍大演習に參加する筈である

新入學兒童の受付廿日から

台北市役所學務課では本年四月市内小公學校に入學せしめる兒童を左記に依り募集することとなつた

◇小學校

一、年齢　昭和七年四月二日より昭和八年四月一日迄に出生した者

二、申込期間　は一月二十日より二月二十日迄

三、入學許可通知　三月三十日迄に兒童保護者に通知する

四、申込用紙　市學務課若は最寄小學校より申受くること

◇公學校

一、年齢　昭和五年四月二日より昭和八年四月一日迄に出生した者

二、申込期間、入學許可通知は小學校に同じ

三、申込用紙　市學務課若は最寄公學校より申受くること

注意　本年度（昭和十五年四月）よりは特殊事情の無い限り年齢超過兒童の入學は許容しない方針を採ることとなり從つて第一項該當年齢の兒童は必ず本年度入學の手續を取り、特別の事由に依り翌年度に入學延期を希望する者は申込期間中に申出られたい、同入學申込書は保護者若くは代理者市役所學務課に出頭の上提出せられたいと

國民中學愈よ校舍の増築へ

私立國民中學維持財團では十二日午後二時より市公會堂に於て第一回理事會を開催した、同時刻石井理事長以下理事十名、矢上市助役、多喜學務課長等出席、石井理事長の挨拶に次いで事務引継經過、登記終了、寄附行為變更等に關する事項報告を行ひ、次いで協議事項として昭和十三年度豫算並に借入金、校舍、増築に關する件等を附議し同五時終了した、因みに同財團は昭和十三年度豫算額として三万八千六百五十一円を計上してゐるが主要項目は校舍増築並に水道引込費、屋内體操場新築費、整地植樹費が占めてゐる

無免許理髪師狩り "五圓の懸賞金"

【新竹電話】無免許理髪師の檢擧を繞り珍らしい懸賞が掛けられてゐる新竹理髪業組合では市内南門町陳天賀（こ）なる者が無免許にも拘らず市内の各カフエーを廻つて女給等の顧客を開込み、散髪をなしてゐる風評を聞込み、新竹署に依頼、十二日檢擧し、取調べたが却々白狀せず證據薄弱で取調べも困難を來したので組合では右の者に散髪、若くは顔剃を依頼した證據人又は證據品を提供した人には金五円を提供する由である

臺北州下修身教育の研究會

【基隆電話】臺北州から嘗て瑞川公學校に委託されてゐた修身研究發表會は十六、七日の兩日午前十時から瑞川公學校講堂にて開催されるが當日は州から鈴木内務部長、立川教育課長等を始め州下學校職員三百餘名出席すべく順序は開會式に次で研究發表、質疑應答及批評、打合問題討議あり最後に内務部長の講評が行はれる筈

讀書熱普及の映畫會

【基隆電話】基隆市圖書館にては十一日から圖書館週間に當りポスター、圖書目録等を各方面に配付して之が利用方を宣傳すると共に十三日午後二時から蓬萊公學校に於て映畫會を開催又館内には日本精神並に時局に關する圖書を陳列して一般の利用に便せしめた

けふの天氣

△北部地方　東の疾風曇小雨

△臺北地方　東の疾風曇

△昨日の氣温　最高　一四・五度（午後一時）　最低　一一・五度（午後八時）

（臺灣氣象臺發表）

屏東競馬　1月14日(土) 15日(日) 20日(金) 21日(土) 22日(日)　主催　高雄州畜産會

戰勝の春を御祝ひ申上げます　本年も不相變りませず御贔屓を偏に御願ひ申上げます　島都名物社交場と集會には御誘ひ合せ御來駕を……　ダンスホール　羽衣會館　電話 貳七四八番　カフエー　羽衣　電話 五貳壹九番

松竹大船 新春映畫　宵待草　高峰三枝子　夏川大二郎　主演　京都時代 中村時三郎主演　仇討木遣音頭　大船愛國映畫　軍國子守唄　坂本武　同時上映　13日より3日間　20セン　松竹共營　第二世界館

春愁　伊太利A・F・I超特作　香り高き藝術篇　原作・阿部知二　演出・豐田四郎　原節子・水町庸子　林文夫・北澤彪　勝見庸太郎　主演　東京發聲特作異色篇　冬の宿　渡邊はま子　堂々十三日大公開　大世界館

◉愈々本日臺灣最後のお別れ！　東京名人競演會　於基隆劇場　十三日午後一時・六時二回

優勝額六つの双葉山

待望の春場所も愈よ蓋を開けた両國國技館には早くも大歓な景気だ、既に六つの額が二千餘名で大國技にするすると吊し上げられた六回目の優勝額を見上げる双葉山流石に嬉しさがかくしきれない【寫眞は優勝額を見る双葉山】

出羽の海部屋や雷部屋のことども
昔の相撲街風景

新春の両國相撲街の風景—今思ひ出しても胸が躍るやうな感じがする、それは明治四十年頃から大正十年頃にかけての時代であつた、国技館が出來る前には今の回向院の前通り坊主軍鶏屋の並びに昔ながらの木造二階建の「東京大相撲協會」があつた、その隣に伊勢の海の稽古部屋があつて、雪の朝もエー、ホーといふ気合のこもつた声が戸口から漏れて來て人足を止めさした

△—△—△

武者窓から稽古場を覗くと煤けた天井に寛政年代の大相撲番附(木製)や錦太夫の吊るされてあるのが見られた、横綱梅ノ谷などはここで部屋の大関八国山や布袋そつくりの有明などと汗みどろになつて猛訓練をしてゐた、此の伊勢の海部屋は有名な五太夫の家であるが、當時は未亡人が若い主人の八国山を援けて部屋の経営をしてゐた、なんでも二百年も前に建てた家とかで、全く他の家と趣が違つてゐた

△—△—△

稽古場の奥に中二階があつて、そこは大名の奥座敷のやうな感じがしたが、平常は主人は勿論、未亡人さへ滅多に利用させず、貴賓が見えると其室を使つてゐた、聞けば昔から貴賓室で後に谷風梶之助が居た部屋だといふことだ、同部屋には谷風の□や綱や太刀や軍扇、幕などが遺存され、外に代々の各力士の太刀が長持に一杯あつたさうだが、今でも其中の何本かが商工省の博物館に保存されてゐるとのことだ

△—△—△

茲に本阿彌家(刀剣鑑定家)といふ好角家の旦那が相撲部屋になると稽古を励ましに來てゐた、夏など浴衣で胸毛をなびかせながら「俺は回向院の土俵がキウ一尺隠れりや常陸山をやつつけるがナー」などと本氣になつてさういつてゐた、だがこの部屋も大震災で焼失した

△—△—△

明治四十一年頃だつたが、国技館が出來て元町の協會は空家になつたが、その跡へ此の間迄くなつた玉錦の師匠二所ヶ關(元海山)が借りて入つた、此力士は猛牛とまでいはれた程の強剛で斗酒猶辞せずといつた豪放型の力士であつたが、心は頗る優しく、土俵を下りると猫のやうに温和だつた、玉錦が唯一人の弟子で協會では勢力もなかつたが例数に長じ、且つ事理に明かであつた為め役員として重要な地位にゐた、玉錦はあの通り闘志の旺んな男だつたので時に喧嘩などしたが師の二所ヶ關はこの弟子を一度も叱つた事はなかつた

△—△—△

横綱梅ケ谷の雷部屋は国技館の表門の前にあつた、これも江戸時代からあつた家で雨の日がよく當るので年寄りの二世梅ケ谷大夫は日向の縁側で鶴の鉢を毎日いぢつてゐた、稽古部屋は北側の暗い所で、現代の名横綱双葉山の師匠立浪(元緑島)や玉椿、鶴渡、小松山(二代目)玉手山、それに絶世の強剛横綱大刀山などが熱心な稽古をしてゐた、玉椿は五尺一寸の小男ながら彼の常陸山に汗をかかしたといふ程の巧者、又太刀山と稽古中、例の太刀の鉄砲で肋骨を挫かれた事があつた、清水川の強くなつたのはここで稽古したからである

△—△—△

出羽ノ海(常陸山)部屋は本所緑町の相生町の端にあつた、ここには稽古場のほかに野天稽古場があつて、そこは總理殿下の屋敷の庭であつたから、石や岩などがまだ殘つてゐたが、そこで小力士共は稽古してゐた、大錦、栃木山、常の花など何れも此石の上に投げたり投げられたりしたものだ、駒ヶ嶽、西の海(二代目)などもこの出羽海へ來て御大常陸山に稽古をつけて貰つてゐた、北里博士や佐藤信郎博士が幹事で常陸山會を組織し、軍部、政界、実業界等のお歴々が毎日見物に來て力士等を励ましてゐた

△—△—△

ここで書き後れたが、正月は各部屋とも元日に師匠を中心に床間(床の間には野見宿禰像を掛け)で祝盃を挙げ、五日朝の新番附發表までは夜明しで其發表を待ち、明け方の五時發表といふのに早くも二時頃から小力士共が部屋を代表して松坂町の板元根岸家の前に群集し『お早うすッ…』『お早うッ』と押しかける、それが發表となると、出羽ノ海五万枚、雷五万枚と爭つて新番附を受取つて行く、出世した力士は天にも昇る嬉しさで部屋へ馳せて行く、部屋では關係方面への番附發送で、まるで新聞社の發送場見たやうにゴッタ返したものだ

嘉義で練習會

【嘉義電話】オリムピック女子陸上補選手及びコーチャー一行十二名は十二日十二時八分の列車で來嘉午後二時より嘉中競技場にて練習をなし十三日午前中は營林出張所及び農事試驗場を見學彰化台南に向ふ豫定

學生氷上の覇權は明大三年連續掌握
氷上ホツケーは立教

第十四回全國學生氷上選手權大會最終日は十日午後六時十五分から芝浦スケート場において行はれたフイギユアー競技では明大は十年連覇の實を破つて初の優勝をした、ホッケー競技も立教は前年の雪辱早稲田を破り二度目の優勝を掌中にした、明大はスピードの覇權を加へて綜合選手權において最高位を占め昭和十四年度の學生選手權を獲得したが、これで明大は三年連續となつた

【綜合選手權】1明大、2立大、3早大、4慶大

【學生氷上綜合選手權】スピード明大、早大、慶大、ホッケー立大、早大、?、フイギユアー明大、慶大、早大

順位	氏名	順點	點數
1	長谷川(慶)	7	1386,9
2	有坂(明)	8	1368,7
3	小林(明)	15	1119,2
4	木村(明)	19	1050,1
5	富里(早)	25	845,6
6	園田(立)	28	805,8
7	最賀(慶)	35	751,7
8	小島(早)	39	680,7
9	今野(早)	63	630,6

【フイギユアー競技】1明大、21、2慶大12、3早大8、4立大4(審判小林、林、和田、山本、島川五君)

★ホッケーの立大對早大の決勝は午後八時から試、古屋岡君審判で行はれ立教の勝となる

立大 3 (2-1, 1-1, 0-0) 2 早大

油の乘つたコレッヂ嬢
銀盤の女王に

今シーズンのフイギユアー・スケート界に於て話題となつてゐたメーガン・テーラート、セシリア・コレッヂ嬢のイギリス選手權の爭ひは一八八七・五對一八三八・五でコレッヂ嬢の優勝に帰した コレッヂ嬢は今年十九歳の春を迎へ颯爽たるスタイルはソニア嬢引退後の氷上界の花形となつてゐる、男子の優勝はグラハム・シャープの一八五九・五點であつた

大相撲幕内力士星取表

東方

男女川	双葉山	前田山	名寄岩	羽黒山	笠置山	九州山	鹿島洋	兩國	龍王山	五ツ島	大潮	和歌島	楯甲	綾若	幡瀬川	神武山	出羽花	富士嶽	士州山	高登	青葉山	一渡
○	○	○	●	●	●	+	●	○	●	●	●	○	●	●	●	○	●	●	●	○	●	●

西方

武藏山	鏡岩	綾昇	玉ノ海	磐石	旭川	安藝ノ海	駒ノ里	小島川	大和錦	大浪	鯱ノ里	大邱山	海光山	藤ノ里	肥州山	鶴ケ嶽	錦華山	金湊	巴潟	出羽湊	桂川
+	○	○	○	○	●	○	●	●	○	●	○	○	●	○	○	○	+	●	○	○	○

大相撲春場所
初日勝負

【東京十二日發同盟】大相撲春場所初日勝負左の如し

櫻錦(押倒し)佐渡ヶ島
富ノ山(上手投)清美川
白熊(腰挫け)射水川
錦谷(寄倒し)國光
大八洲(寄倒し)千葉昇
加古川(下手投)若浪
小松山(捲落し)照國
陸奥錦(掬投げ)若潮
佐賀の花(寄出し)相模川
十三錦(寄倒し)源氏山
松の里(外掛け)嶺幟
松浦潟(上手投)四海波
倭岩(踏越し)國錦
番神山(出投げ)綾錦

中入後

桂川(寄倒し)一渡
巴潟(押出し)青葉山
高登(吊出し)金湊
出羽湊(突出し)士州山
鶴ケ嶽(寄倒し)出羽花
肥州山(吊出し)富士ヶ岳
藤ノ里(寄倒し)幡瀬川
神武山(寄出し)海光山
大邱山(上手投)楯甲
鯱ノ里(上手投)綾若
和歌島(寄出し)大浪
大和錦(寄倒し)大潮
磐石(寄倒し)旭川
玉ノ海(上手投)笠置山
安藝ノ海(突出し)羽黒山
綾昇(押倒し)小島川
兩國(打乘り)名寄岩
鏡岩(捲倒し)鹿島洋
前田山(突出し)龍王山
男女ノ川(叩込み)駒ノ里
双葉山(寄倒し)五ツ島

打出し午後七時四十五分

鳳林

▲慰安學藝會 鳳林小學校では出征軍人家族に對し勤勞に依る陸内外の除草或は清掃に奉仕し、精神的には家族を招待して學藝會を催し、慰安する等常に感激せしめて居るが、去る七日午後一時半より出征軍人家族を招待し第五回の學藝會を左記順序に依り開催、演技二十六種で一同感謝且感謝裡に同四時半終了した

▲國防獻金 鳳林庄主催に依る年末年始の諸經費節約國防獻金及び出征軍慰問金募集に就ては既報の通りであるが、大和工場氏風作興會より九十四円四十四錢、四林二五二王火君より一円五十錢夫々獻金方を役場に申出でた

汐止

▲玉利警部補榮轉 七星郡汐止街五堵派出所警部補より北警署小荷物主任に榮轉した玉利氏は有志間には運輸の父として慕はれ、又現所轄徒步通學に危險ある、小公學校生徒に痛く同情し一方ならず面倒を見て居た事とて此度同氏の轉出を知るや通學生徒は同氏を訪問して別れを惜しんだ

敗退棋戰 (九其)

(奥野氏一回勝一回目)

香平交 五段 △大和久彪
平手先 四段 ▲奥野基芳

▲奥野氏(持駒)歩歩

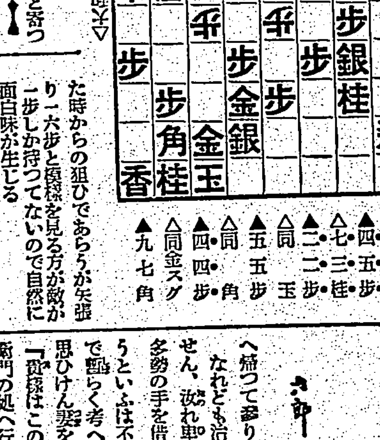

(圖は八四飛迄の局面)

▲五六歩 △七六歩 ▲四五歩 △七三桂 ▲二二歩 △同玉 ▲五五歩 △同角 ▲四四歩 △同金スグ ▲九七角

大崎八段講評

▲奥野君の五六歩は二七飛と寄つた時からの狙ひであらうが矢張り一六歩と模様を見る方が敵が一歩しか持つてないので自然に面白味が生じる

▷大和久君の七六歩は飛角協力して自玉の手厚いに乗じた意味で極く平易には見えるがよい運びであつた

▲奥野君の四五歩は持歩の多いに乗じて強く戰ふ意味であるが前に五六歩と突き進んだのでゆつくりしてゐては五六歩を逆用される虞がある

△大和久君の七三桂は四五同歩では同銀と進まれて十分でない手段とも此桂が攻めに利くは相當苦しい桂と云はれた通り大和久君らしい進法である

▲奥野君の二二歩は同玉と取らし緩らでも形を亂して五五歩と強く攻めようとする意味で模様によつては角の攻めを利かさうとしてゐる

△大和久君の同角は同銀の順もあるが敵から何時でも四四歩と攻め付けられるを恐れた意味である

▲奥野君の四四歩は同金と取らして九七角と強く利かす狙ひであらうが種々の變化が生じるので五七銀の方が穩つてゐた

獨逸は今年もデ盃戰に參加
クラムの去就注目さる

【ベルリン十日發本社特電】本年度のデ盃戰も愈よ今月末でその參加申込みが締切られるがフオン・クラム選手の去就を云々されて居る、ドイツは本年も依然參加する旨十日發表した

宿志を達せるレン・ハーベイ

【ロンドン發同盟】レン・ハーベイ對エデイ・フイリップの重量選手權爭奪戰大會は一万の觀衆を集めて去る十二月一日ロンドン市において擧行されたが、フイリップの反則打によつてハーベイは十九年來初めて選手權を獲得した(寫眞は反則打に苦痛を訴へながら退場するハーベイ)

女子とスポーツ 座談會 ④
社會と家庭と體質
伸びる時に榮養を

笹盛 田添さんは未だ小學校ですか

菅沼 高等小學校の二年生です

笹盛 何年頃から始めたのですか

田添 本當に始めたのは小學校の六年生からです、前からやつては居たのですが

笹盛 先生が教へて呉れたのですか

田添 はい

笹盛 田添さん等非常に珍らしい例だと思ひますね小學校で眞似事位は何処でもやるが正規にやる事は珍らしい

吉岡 小學校から選手になつたのは珍らしいですね、私が國際的選手になつたのは中學の三年生頃で、田添さんはレコードホルダーだ。結局私思ふのですが良い選手が生れると云ふ事は環境が総て完備されて初めて出來るのだと思ひますね、家庭も社會も其れから自分の體質も、その内一つ缺けても私は伸びないと思ひます

菅沼 先程御話があつた、現在の選手が伸びたと思ふとすぐ消えて了ふと云ふ事は一面から云ふと社會の罪ではないかと思ひます。餘りちやほやし過ぎる、選手は立派なユニホームを揃へて與へるからすつかり有頂天になるのですね今度こちらに來た選手達は自分の物は自分で作ると云ふ事にして結構の中で明日着るユニホームを作つたのですが、之は非常によい事です

平井 大きく云へば国策の線に沿つた體質と云ひますか、兎に角そんな氣持でユニホームも買へば可なり高いものですから自分で縫うて明日の試合に着て出ると云ふ事に及ばず作らやつて居ります。少し形は拙いか知れないが手編のユニホームで(笑聲)

兒島 拙くはありませんよ(笑聲)

笹盛 もう一つ私思つて居る事は、最近非常に壯丁の體格が悪くなつた、結局切りでも云つて居りますし、統計による判然した数字は知りませんが、さう云ふ風に考へられます。併し其れかと云つて低下した體位を果して直ぐに全般的に今やつて居る様な方法で取返せるかどうかと云ふ事には非常に疑問を持つて居ります。其れは相當運動すれば榮養も其れ相當に摂らねばならぬし休養もせねばならぬ、唯走つたり跳んだり泳いだりするだけで社會人が生きて行く訳には行かんので夫々職業を持つて居る、その餘暇で自分の身體を鍛へて行くのです。さて其ではその餘暇があるかどうかの問題、もう一つは其れだけの運動をやつて之を補給する榮養が一般に行届くかどうか、数字がないので分らぬが相當私は疑問を持つて居るのです

平井 私達も同感ですね。例へば良く小學校等で日の丸辨當を全校生徒に持つて來させて居るが、毎日の丸辨當ではいかんと思ひます。一週間に一、二回だけにして、盛んに力を付けねばならぬと云ふ時代に梅干と提携をすつと續けて行く事は止めるべきですね。將來我國を背負つて起つ立派な軍人を養成する爲めには、大事な時に榮養が足りないと將來日本を背負つて起つ青年として頼りになるものを養成する事は出來ないと思ひますので、さう云ふ意味で私は日の丸辨當を始終小學生に強ひる事には反對して居るのですがね

出席者

【指導團】平井武、菅沼昇、外山三郎、吉岡隆徳
【選手團】篠島秀、兒島文、矢田香子、中村コウ、山下好子、山ノ内リエ、吉野トヨ子、有永喜代子、越山富美子、田添ハスエ
【臺灣體協】鈴木寛、大倉永治
【本社側】鈴木社會部長、笹盛政治部長、岩田社會副部長

柳生旅日記 (92)

小金井蘆州演 若槻六郎繪

又三郎の生立

朋友が加勢をして呉れるといふので、當馬は喜んでソッと治太夫の後ろへ廻りました。斯くとは知らぬ吉岡治太夫、チッと氣合を掛見してをりましたが、この人數が撫下げでございます、撫下げでは我見の出來ないものと見え、今日は髷を頂いてをりました。當馬はそれを心得てゐるからヒョイと手を掛けて髷を取るか否や、「異形者ッ」と云ひながら突然十手を以て打たんとする、治太夫咄嗟に體を躱して空を打たせたが、ヤッといふ声を合圖に隱て申合せたる覆面の侍八九名、一時にパッと飛掛つて參りました。何に致せ相手は大勢でございますから、如何に腕前勝れたる治太夫も頭を打たれ、腰を打たれて散々の目に遭ひ、這々の體で其場を逃出し、一旦我家へ歸つて參りました。

なれども治太夫殘念で堪りません、汝れ卑怯未練なは安藝當馬多勢の手を借りて意趣晴しをしようといふは不埒な奴と、一間の中で暫らく考へてをりましたが、何思ひけん妻を呼んで

『貴樣はこの書面を持つて弟治右衛門の處へ行つて參れ。明日ではいかん、直ぐに行け』

といふので、丁度懐妊をしてをります妻君、良人の云ひつけに拠ころなく、そのまま治右衛門方へ參りました。後ですつかり支度を改めた治太夫、再び大内へ參り罪見をしてゐると、又も見付けた安藝當馬が、性懲りもなく再び足へ參つたか、今度は出る事の出來ぬやうにしてやるとばかり、又復以前の人を頼んで後ろへ廻つて來るから八方へ眼を配つてゐる処へ、飛掛つて髷を取らうとする奴をいきなり脇差を抜いてズブリ脇腹を刺し通した。キャッと叫んで當馬はバッタリ倒れる、ソレ狼藉者といふと多勢一時に掛つて來るを、或は殺し或は手傷を負はせましたが何分にも多勢の者に取巻かれて遂に逃はず、身體をズタくにされて死骸は取落とされてしまひました。

此方は治太夫の妻女、書面を持つて參りましたから弟治右衛門が開いて見ると、中から出たのは離縁状、段々文面を讀んで見ると、大内へ參つて安藝當馬を始め多勢を斬つて相果てるの覺悟、妻の儀は何分頼むと認めてある。斯くてはならんと弟治右衛門、大内へ駆付けて見ましたがもう後の祭、仕方がないから立帰つて來ていろいろに嫂を宥め、我家へ引取つて世話をしてゐる中に月満ちて生れ落ちましたのが男子、然るに産後の肥立ちが悪いとでも申しませうか治太夫の妻は二七夜の日に是も亡くなつてしまひました。

さア治右衛門は乳呑兒を抱へて大弱り、途方に暮れてをりますと丁度隣家の者の世話で八瀬といふ處で子供に先立たれ、乳が出て困つてゐるといふ者があるから、それへ置きにやつたがよからうといふので、名前を又三郎と附けて、七歳まで八瀬に置きましたが、元々治右衛門には子供がない、たつた一人の甥の事であるから、又三郎を我子として相續をさせよう、然しそれには治太夫の倅では世間を憚りますから、捨子を拾つたといふ事にして引取りました。

然るにこの又三郎、親父の治太夫の氣性を受継いでゐるからなかなか激しい、十一になつた時に、治右衛門の家は形付をしてをりますから多勢の奉公人を使つてをる、又三郎仕事場へやつて來たが職人がセッセと形をつけてゐて一寸小用にでも行つた後で、見やう見眞似で型を嵌めたかその職人のやりかけたのへ形をつけ始めた処へ職人が戻つて來て

『又さん、悪いいたづらをしなさるな、折角是までにしたものをそんな事をしちやア困るぢやありませんか』

又三郎は済ましたもので、

『悪戯をしても、お前がつけたのと變りがなければいいぢやないかよく見なさい』

といふから職人が見ると、成程自分がつけかけた通り少しも違はず出來てゐるから職人も感心しました。

皮膚の角質を溶解する 新性能の強力洗粉
肌アレに！
色黒に
ソバカスに
ニキビの痕
垢ヌケせぬ肌
肌目の粗い肌
サメ肌に
小皺に
肌アレの手ッ取り早い治し方
肌アレは皮膚の脂肪が不足して表皮がカサくになるため、手触りがザラくしたり、白粉のノリが悪くなるのです。アレ肌を顕微鏡で覗いてみると、顔中アカギレを切らしてゐるやうに見えます。こんな肌アレには『ハトムギ洗粉』が第一です。『ハトムギ洗粉』はイボやサメ肌によく効く角質溶解作用があるため、表皮のカサく(角質)を溶解して滑かにしてしまふのです。水仕事で荒れた手にお試しになつてみても、角質を溶解する作用はよく判ります。そのうへ普通の平凡な洗粉とは違ひ、強力な榮養分がグンく皮下に浸透して、どんな寒さにも荒れない潤ひのある若肌を培ひます。
『ハトムギ洗粉』が別名『冬の洗粉』ともいはれるのは、こんなに肌アレに效くからで、今こそ獨特の新性能がハッキリ判るときです。どんなアレ性の方でも一年中アレ知らずで過ごせますから、これまでまだお使ひになつたことのない方も、この際ぜひお試しください。
▲『ハトムギ洗粉』の角質溶解作用は肌アレばかりでなく、ソバカス、ニキビの痕のブツく、肌目の粗い肌、小皺、タルミ、血色の悪い皮膚などにも效能が強く、シンから白く垢ヌケした美肌をつくります。
▲實驗用見本進呈 ▲主婦之友社へお申込次第無代進呈(新聞名記入) ▲(總代理店)東京・花王堂
正價 ◇普及箱・三五錢 ◇大箱・六五錢 ◇徳用・一圓二〇錢
ハトムギ洗粉
主婦之友社發賣
(全國有名デパート・化粧品店・藥店にあり)
(發賣元・東京・神田・駿河台・主婦之友社)
(水戸光子さん)

感冒に
胃腸障害其他副作用絶無
御注意。
風邪を引いてゐる時は胃腸も弱つてゐます。こんな場合強烈な科學藥を服用すると、發疹、胃障害その他の副作用が伴ひ思はぬ危險に曝されます。與々もご注意が肝要です。
安全でよく効く
實効散は風邪の特効藥で、絶對中毒副作用の心配がなく、婦人子供にも安心して用ひられるばかりでなく、その効果は發汗、解熱作用を速かに發揮して症状を輕快ならしめます。
東京神田明神下 實効散本舖 師岡天然堂 振替東京一二三七二番
感冒特効 解熱藥
實効散
定價 二十錢 三十錢 五十錢 壹圓 三圓 五圓 藥店にあり
皮膚病に
冬の皮膚病は頑固
一二三で徹底的に治療して下さい。効目で賣れる代表的皮膚病藥です！
二十錢 三十錢 五十錢 壹圓 全國藥店にあり
外用常備藥
一 二 三